盛京時報
綜合版
今日一大張半
發行者 康德新聞社 新京特別市中央通三四
發行所 康德新聞社奉天支社 奉天市大和區隅田町九號

滿洲一山證券株式會社
張漢傑

增强戰力意氣高揚
講求一切手段作彈力運用
東條首相演說期待國民努力

【東京】於六日衆院本會議劈頭之戰力增强決議、當即滿場一致通過、關此、東條首相發言如次、期待國民之愈益努力、披瀝以一切手段、向戰力增强而決心、

於今之大東亞戰爭、決戰續以決戰之情勢、日見深刻、如嚮於本議場申述者、惟今年、爲世界戰局上極重大之一年、當此之秋、政府上體御趣旨、極期待國民之益加努力、同時、講一切手段、使戰時行政特例法等、有彈力的運用之並、擧大東亞全域之豐饒軍需資源、傾注於戰力增强一點、帝國官民一致本擊碎敵人美英之目標、立於大東亞十億勤勉民衆之陣頭、共向從新建設大東亞邁進、甚於正義、期對世界新秩序之確立有所貢獻、即本決議御趣旨之所在、對此、於表同感之意、因披瀝政府之所信、並且望國民熱烈協力、

爭、此必然者、想戰局之最後、必有更苛酷之多之試練、然我等有目標、知危險、終必征服一切、

與賊同舟終受其禍
歐洲敵人已陷入煙幕中矣
德宣傳相力言赤色主義之脅威與危險

戈貝爾宣傳相

【柏林電】德國宣傳部長戈貝爾博士於塔斯頓希週報最近號、發表論文、再三指摘共產主義之脅威論文要旨如次、

(並非探討和平)對共產主義之警告、以德意國民、並盟邦各國爲目的、以上之警告同時當至世界各國、固屬當然者也、在英國之猶太的宣傳機關、關連該警告、頻作僞宣傳、於世界戰爭之現階段、共產主義、乃有最大之危險、德意志國民之信念迄不稍變、且指摘共產主義之危險、要而言之、是否伸和平之手、似有此種曖昧之情勢、然此種曖昧、實無必要、德意志國民、對於卑怯之降伏、斷然未曾想到、倘熟悉德國國內之事情、則自然明白矣、對戰局德意志國民之所持見解悉爲直率而且現實的、英國政府並國際的猶太團體、否認共產主義之危險、且不加以輕視、但英國人最近亦漸次對共產主義之危險、略加有印象、此乃當然之事實、並非宣傳之結果、亦即國際情勢之結果、時勢之表現也、

英國危機當前

英國政府、傳稱共產主義似乎漸次覺察然事實完全相反、倫敦市民、或許高唱第三國際然在莫斯科之共產主義、有『上帝救吾王』之流行歌、『鎚與鎌』之旗、或許在倫敦上空飄揚、然有關英國旗在蘇聯內揭揚之說者、倘非健康之人、近至傷寒病患者之傍、必要受傷寒之病菌、保守主義與急進主義協力而收勝利者、乃急進主義、再以政治上之理由論之將共產主義之危險加以誇張或使猶太人作贖罪之羊、有非難之嫌、亦未可知、然我等並無向英國人、以及共背後紊線之猶太人、解說共產主義危險之意思、我等不過揭除歐洲敵人、包藏危險之無知煙幕耳、

與前大戰之相異點

國際的猶太人、善巧妙之擬裝、然不能欺我瞞眼、一九一八年與一九四三年間、有根本的不同、除一九四三年之戰況、異於一九一四年之戰況外、今之現狀與前大戰末期、即有如次之相異也、一、於一九一八年、德國民容敵側之忠告矣、然在今日總統之背後、皆忠誠不許妥協之人民、
一、當時唱和平者、今皆主戰爭、
一、一九一八年之德國民、疑『戰爭究如何』於今、則彼等則主張『不勝不止』
一、一九一八年、信用在敵、今日、則在自身之力量、
一、一九一八年勝利將至之一瞬、自以過失失機之德國民今不能輕易放棄歷史的好機矣、德國民已毅然越過冬之試練、不畏死者戰必

皇后陛下關懷結核預防事業
下賜內帑金並親爲表彰

【東京】長實 皇后陛下、仁慈數垂庶民之身、誠心尤其關懷結核預防事業、當六日地久佳節、特對獻身努力從事結核豫防事業功勞者、第一生命會長矢野恒太以下十一名、傳旨下賜內帑金、親予表彰、拜奉大內壽彦之光榮者、當以此次爲最初、武井厚生次官、拜奉此可感激御內意後、六日上午九時十分、恭赴宮內省、於皇后宮職、拜受由廣幡大夫傳達此項內帑金、恐懼感激退下、拜察皇后陛下、特別關注結核豫防事業、以爲終生事業、誠無任惶悚之至、昭和十四年四月、下賜內帑金五十萬圓之可感的令旨、以爲設備費之一助、翌十五年、爲獎勵該事業、傳諭年賜五萬圓、下賜十年間、此項內帑金、乃將御內廷該費、財團法人結核豫防會、即以此賜金爲基本而創設者、衷心誠注於提高國民體位、庶民齊所恐懼感激者也、

建設進步之速一日千里
治安與經濟躍進
—浸漸成爲大東亞重要地域
緬甸復興之新銳姿態概畧

【仰光電】與仰光攻略之同時、新生緬甸之復興建設開始以來、在此一年間緬甸、竟成大東亞共榮圈之重要地域、有立相當成長、仰光攻略戰之戰火、尙未全收之昨年三月二十五日、担當軍政之要員、向仰光進出、當時既已成立之治安維持會同時以仰光爲中心、緬甸之治安工作、急速進展、六月八日全緬甸之治安工作、急激進行、六月八日全緬甸見於戡定、飯田緬甸方面陸軍最高指揮官、自該日以後使緬甸人得以更生、而成立行政機關、是以對巴摩博士以下七名、任命爲中央行政機關設立準備委員、八月一日被任命爲行政府長官之

巴摩博士

與財務、農務、商工、交通、灌溉、森林、土木、復興、司法、教育、衛生之各部長官、將爲政之中心、置於治安之急速確立、交通運輸之回復、教育衛生之改善等三點、任命國內三十七地方之縣知事、警察部長、對於各地駐屯之皇軍、予以全幅的協力、同時對被破壞之道路、橋梁修築、傾注全力、如斯因戰爭而被破壞之緬甸各地治安、以後經有六個月、竟能有意由外之回復、一方緬甸軍政監部、與緬甸側行政府、互相提攜

頗值期待

努力於緬甸產業王座之農業、林業、礦產之復活促進增產獎勵、即由主要產物之米觀之、本年度預想與戰前有同樣之收穫、其他以畜木爲主之林產、緬甸棉花等、亦以企業增產而努力、故其成果頗值期待 關於交通運輸方面、與仰光至布拉臘間同時、自昨年五月、開始運行、緬甸國內之郵便、電信、前者自昨年六月、後者自十月、已分別開始業務、與南方地區及日本、滿洲、中國間之郵便、電報事務亦同時開始、緬甸與東亞共榮圈諸國之紐帶、日形緊密化、於此一年間、緬甸人之政府的軍事的意識高揚最顯著之例、即青年層之蹶起、在英國虐政下幾喘之緬甸人、當我軍每次在緬甸領內擧兵、則以青年層組織之緬甸義勇軍、起而與我全面協力、神出鬼沒到處活躍、當時之英軍總部亦竟至以『全緬甸人皆應以敵人視之』大放悲鳴、然緬甸人之獻身的親日協力、以後由日本側之熱心指導、益形活躍、在緬甸撤定之同時、緬甸義勇軍、因當任務終了、另新改名爲緬甸防衛軍、担當英米擊滅之一翼、與皇軍直接協力 一方民間亦將美英打倒之機運、急激釀成、尤以最近之暴虐的美英軍、對緬甸各領域、任意轟炸使千六百萬緬甸人

極度憤激

各地民衆、多自動的組織防衛團、就中於首都仰光之緬甸人最爲羣見、一方學校、病院、官廳等如學生看護婦、官吏、皆操流利之日本語、緬甸行政府、已開始代英語而用片假名署名、軍政方面浸透緬甸全土、軍政之下部組織、緬

在〇〇基地整備零機待機活躍之 (陸軍省許可濟第一〇一號)

不顧日本希望反企圖戰爭
敗績之咎美實自取
野村大使視察南洋慨談日美交涉眞相

野村大將

【馬尼拉電】視察菲島之野村大將、〇日夜在馬尼拉旅館與記者團會見、關於華盛頓會談之經緯、有所說明、力言在該會談上、日本政府極以誠心誠意企圖調整日美兩國間和平國交之事實、其要旨如左、

『解決待望中諸懸案調整日美兩國間國交、乃日本政府始終一貫之政策、自會談當初、日本政府於眞摯且崇高之信念下、盡最善企圖作和平處理、尤以當會談時、派遣來栖大使、實出於極力避免破局之誠意也、關於派遣該大使、美國側曾有種種臆測、對差遣來栖大使、當時與東條首相一再協議、作爲太平洋問題謀和平處理之最後試驗、

大使急赴華盛頓、該美國政府在今日對日本政府之和平意圖必十分諒解、當余任大使而赴華盛頓之時、美國之輿論亦反對因介入中國問題、刺戟日本而啓戰端、然而以後美國之輿論、竟感情的支持重慶政權、最後不肯放棄與重慶之親善政策、謂對日本不辭一戰、之輿論頗多、加以重慶之宣傳、煽動美國之輿論又有中國救濟委員會等出現、有力之美國人參加此委員會、一面美國政府當局亦不顧日本之和平的處理、反竟希望戰爭、且尤强行禁止對日本輸出石油、凍結資金及其他經濟封鎖、美國政府、未料及與日本戰爭、其與日本有戰爭決意固無疑問、斷行此的經濟策究具有如何之意義、諒美國政府亦知之甚審、十一月廿六美國政府之通牒、事實上即最後通牒也、當該通牒手交吾人時、即對前線各部隊各方面下命作戰爭準備、且哈爾國務長官於新聞會見時曾極端緊張之事實、言明適成彼等之弔辭、東條首相在帝國議會上曾闡明予菲島獨立之日本政府方針、日本國民自菲島歸美國治下當時即前念菲島獨立、然而因美國於關島之外在菲島保有海軍並空軍基地、故在日本政府不能不愼重對事態推移加以監視、尤顯訴於菲島記者諸君者爲吾人極望諸君早日實現菲島獨立、余猶往加比特與克列西頓、德爾視察、見日菲兩國人之處善相協力、非常感激、美國乃物質文明之選手然徵之克列西島過之陷落、則可知物資文明如何不足恃矣、總之威脅東洋和平之海軍空軍基地、在美國欲於東洋建設已不可能更邊論其正當與否云云、

美發表在東亞被抑留之人數

【布宜諾斯艾里斯電】華盛頓來電美國務次官威爾斯於五日會見新聞記者團、關於在大東亞各地被抑留美國人、發表如左、
在上海之美國人、及英國人之大部分被抑留、據國務省之調查、在日本軍占領地下之中國各地、在留美人三千人被抑留、內一千五百餘人在上海地方、但病弱者及各國技術者、不被抑留、其他在菲島六千人、日本國內約有三百人之美國人被抑留中、

英機雷敷設艦發表沉沒之旨

【里斯本電】據論敦電訊、英國海軍部四日發表喪失機雷敷設艦威士曼號(二、二五〇噸)之旨、但關於沉沒地點及原因、未曾言明、

論說
蘇淮作戰與國府今後

渝方自事變以還。於今五稔。前線軍需。後方物資。窘迫萬分自不待言。然猶持續頑抗。迄未潰散。其士氣似不可侮。而原因殊值檢討也。自來中國民衆受蔣氏之愚。日以僞宣傳來浸潤。認日爲敵。已非一日。抗日幾成蔣治下民衆普遍之觀念。日軍雖屢次聲明。備陳非以中國民衆爲敵之誠意。然實績未顯。知者甚鮮。益以蔣方之惡意反宣傳。直視日本之聲明爲口惠。荏苒至今。距國府還都又已三稔矣。

日本言行逐次終告實踐。既扶翼國府還都。復應時勢之所趨。民衆之宿望。返還專管租界。並剴切聲明不干涉中國內政。凡此種種。使赤手空拳仗恃友邦仗義而再建之國府。不第固若磐石。抑且爲完整之獨立國家。國府朝野對日方銘感當何若耶。本次蘇淮作戰遂行目的即止。亦爲進一步扶翼國府之手段。蓋渝方濟恃空輸少數之補給。逐漸整備盲動證制。日軍爲制敵機先。破碎此種企圖。始神速進擊。挫其妄念。雖然。是猶其小焉者也。主旨猶在收回華中穀倉。助成國府絢爛陣容。俾在呻吟蔣政權下之民衆得以昭蘇。並使其目覩明朗國府之實情。使知僞宣傳之不足恃。因親及友。翩然來歸。抗戰陣營當不攻而自潰矣。此攻心之上策也。不特此也。中國要人爲日方誠意所感。亦相繼出山。前駐蘇大使顏惠慶前外交部長陳友仁及浙江財閥周作民等三巨頭。均參加國府陣營。共爲燦爛之前途協力。重慶陣營內亦不乏知日之士。如何應欽。戴天仇。張公權等皆是也。其他有識之士。亦不在少數。刻下不過迫於蔣之威勢。不得不虛與委蛇耳。而汪主席之再建中國。領土主權。毫無損缺。民衆樂業。建設方興。彼日坐愁城。頻驚變亂者。有不心儀嚮往者乎。所謂國府民衆歸心。即渝方民心渙散。渝方抗戰數年。蹂躙者日益窮促耳。汪氏奮臂一呼。即有今日。然則汪氏爲中國民之恩主乎。抑漢奸乎。日本爲友邦乎。侵略者乎。是不待智者而後辨矣。故本次蘇淮作戰。非以戰爭爲目的。而以建設爲目的。更非以建設戰區內創痍爲目的。而以建設新中國爲目的。他若撲滅僞宣傳。矯正錯誤觀念。順導民心。使歸於正。則正爲本次作戰之最大目的及異於其他戰爭之特徵也。

擊滅而後已②

砲!必勝的利器

近代戰、是鋼和鐵的豪華的大抵抗、互相注視敵陣頭上所放的砲彈、…而定勝負者是砲、…

在做着猛訓練

青年將校下士官等、送出於第一線、爲由砲鏡偵察敵情之訓練、…

緬甸人思想

甸行政府之中央地方行政、漸次發揮其機能、曩者由於帝國政府之闡明、最晚於本年中、此緬甸將有新的國家之創造、此乃不容否認者也、此等客觀的情勢、除以上形之發展外、愈與東亞相迫近、因不久承認緬甸國、對美英之反攻、除將緬甸防衛外、尙以緬甸作共榮圈之一員、在日本之指導下、思潮益形强化、於南方圈過去一年間竟已如此、前途之光明、尙未可限、緬甸人對此早已詳知是以對日本由衷心信賴、雖英美施以妨害、仍以不撓精神、努力建設云、

國務院辭令

開拓研究所研究官兼興農部技正(中央農事訓練所長) 藤原鋼太郎
解兼任興農部理事官(農政科長) 鈴木辰雄
任興農部技正、(簡二)命中央農事訓練所長
農政司調査科長 橋本隆次
命農政科長兼務(四日令)

資金運用計畫
原案已製作

關於康德十年度貯金部資金運用計畫、曾於經濟部、考核九年度運用實績、並十年度新規預入資金增加分等、現製作原案中、於最近經資金運用委員會審議後、可見正式決定、而於十年度、貯金部資金新規增加預定額、增加九年度額之七億二百八十五萬元約增加一成左右、關於運用此項資金中、約六成投資於國債、但在九年度末、貯金部運用資金總額三億七千四百二十三萬五千圓中向國債投資部、爲一億九千七百二十四萬圓占全運用資金百分之五十二、與八年度末公債投資比率百分之三十五、較之、有顯著的增加、然於十年度由右比率觀之、可見飛躍的前進云、

製藥 富山縣廣貫堂
奉天市大和區紅梅町

一等中獎金一萬圓
幸運者屬誰?

中獎金一萬圓全滿各地無論何處均有得中希望久負盛名之滿洲生命保險會社之第四回福祿壽抽籤於迫近之四月即行將開彩矣
此抽籤券即是對加入滿洲生命保險者每年分期寄繳納之各位由契約後第三年度起亘十年間贈送者也
不但爲有利之儲蓄並有可喜之幸運可期
現未加入保險者此乃最可靠之有利保險務希早日加入其早加入一日即幸福早臨身一日如受保險之保障可使生活安定老來幸福復可保全財產不但爲自己且可爲家族誠爲最理想之方法加入滿洲生命保險者如每年按期不悞繳納時絕可獲得福運並有巨額之紅利之事也依最近申請增額者之激增確可證明此乃國民由於該利益點觀察乃極其有利之儲蓄是爲人所共知最適當之儲蓄
如有對滿洲生命保險會社不詳者希以明信片向新京熙光路滿洲生命保險株式會社企劃課索取營業說明書當即免費奉贈

貝兒曼

止咳・化痰 奏効最著
不特有鎭定頑咳、化痰易吐、疏通呼吸之功、且防止心臟衰弱之効、故對於一般之痰咳有効自不待言、對於喘息、百日咳等慢性症狀用之尤爲適宜藥効之顯著誠超越類藥叢中也
主治 感冒性痰咳、喘息 百日咳、氣管支炎 肺結核性咳嗽、嗄聲、呼吸阻害等
總發行所 臨丹亭商會

頭痛聖藥
新腦

立止頭痛! 靈効如神!!
腦新如遇頭腦疼痛非常難忍時、頭昏眩暈神智昏迷時、或讀書過度精神疲倦時及惡醉宿酒未醒時、倘速服腦新可立見奇効、其効若響、服後三分鐘、頓覺頭目爽快神智清新、苦痛若失、有如夜月秋鑒能有心曠神怡之妙、此偉績確爲本劑獨具之特長、且腦新連續服用、對於腦神經或心臟胃腸等、決無副作用、亦無影響、孕婦服用亦無害
荒川長太郎合名會社
新京藥品株式會社

育成勤奉制度發揮總力指揮

精勵進行建設作業

平時爲勞務中心戰時爲勞務部隊

半田局長對記者談

國民勤勞奉公局半田局長、五日午後一時於民生部次長室、會見記者團、對勤奉制度運用方針、並勤奉隊之特殊性及其他、談話如左、(照片、半田局長)

△運營之根本態度

本制度之遂行、爲建設國家事業、其完成須經數年、第一年度爲本制度之整備、以非常之精神、集中力量、爲單一行政機關、軍官民結成一體、以育成本制度、以人和爲中心、發揮總力指揮、實行主體者、必把握根本理念、以期無遺憾、各級司令部之構成、網羅國民各階層、簡以素的强力指導、促進內面的指導方法

△實踐之具體內容

一、國民鍊成、

二、建設增産之遂行、

指導鍊成之目標、發揮最高度之作業能率、

△運營方針

新制度之實成方向、本年度制度運用之確立、隊之鍊成、幹部之鍊成、隊員之養成、其於時局之要請、即應實情以運營、

一、創設之理念、在於實現建國理想、確立擧國實踐休制、以向建設增産之作業進行、而早日達成建國理想、

一、爲奉隊之特殊性、活用發揮、

(甲)、因爲勤勞性質、故爲名譽之奉公隊、異於其他勞動者、

(乙)、同鄉之青年人、結成鄉土部隊、以鄉土之名譽、共護鄉土之名譽、負連帶之責任、防止謀略工作於未然、爲自衛之組織、

(丙)、同一年齡之青年部隊、

(丁)、全國統一之大部隊、

集合與分散均屬自由運用、故需情發揮機動力、受國家之需要、事業得以迅速遂行、

(戊)、平時爲國家勞務之中心、

(己)、有事時爲戰時勞務之基幹部隊、

(庚)、爲國家之建設軍、勤勞軍、以國防建設、生活革新、技術水準提高等、而求國家之向上、

△對象事業之選定

由易入難、由簡入繁、第一年度先避免複雜之事業、以土木事業爲主、又一方受時局之要求、對重要產業、如昭和製鋼、滿飛、奉天造兵所、藤倉工業等、各該機關施設優秀的訓練、每年育成熟練工、將來以便解補工人之不足、誠爲一擧兩得、成果至堪期待、並本動員地區、爲省內國土建設事業、準動員地區、以國防建設地區爲主體、

△實施上機構之整備

大體昨年度籌備事務已終了、一月於中央、二月於現地、各機關準備就緒、三月爲中央之現地工作、由四月實施「動員」之方針、實踐之主体、爲市縣旗之各現地、中央及省企畫立案、以行指導、

△隊之鍊成方針

發揮特殊性、以遂成忠誠國民爲目標、精神訓練、肉體訓練、同時並行、指導衛生保健、實成愉快之生活環境、指導技術等爲主眼、而定遂行之方針、

勤奉制以學生爲主

勤奉局學開懇談會

國民勤勞奉公局、於五日午前九時、假民生部講堂、開勤勞奉公制度懇談會、出席者有民生部源田次長、木田教育司長、齋藤勞務司長、以及興農、交通、國立大學、並訓練養成所等二十餘校、關係者六十餘名、勤奉局方面、有半田局長及以下各科長、勞頭由半田局長訓示、其要點如左、學生勤勞奉公、非但爲數過少、且期間亦非常短促、同時學生奉公、實可爲勤奉制之中核、故望各位乘掉從來以學生奉公爲附帶事務之錯誤觀念、俾此制度、早日步上軌道、繼之更由木田教育司長等致詞、然後開始協議、關於以下各項勤奉局方面加以說明、一、服務、二、事業策定、三、經理物動、四、編成幹部等、參加者皆爲無隔意交換意見、至午後五時許散會云、

英機侵入瑞典領空

【斯德哥爾摩電】據瑞典政府、五日公報刊載稱、英空軍四日夜、復由西部方面、侵入瑞典領空、通過南里爾堡、加爾斯克洛納兩地區領空、向南方飛去、因此之兩里爾堡北加爾斯克洛納設起空襲警報、高射砲而拉開砲門云、

國府決定勳章頒給條令

【南京】國府於五日擧開之第七次最高國防會議席上、首先關於中政會議頒發決定之同光勳章之頒給條令討議、可決而即日公布該同光勳章對三年間以上之功勞者授與之、頒給條令全文十三條、制定分同光大勳章及同光勳章二種、而同光大勳章僅限國民政府主席佩帶、然對友邦之元首亦可行贈與、同光勳章之授與分文武官一級乃至九級、一級至二級爲授與專任官、五院長、中政委員者、二級至三級爲授與特任文武官、各部長、及陸海軍大將者、三級至五級爲授與簡任文武官者、五級至七級爲授與薦任文武官者、七級至九級爲授與委任文武官者、對此第一回之授與、將以三十日之第三回國府還都記念日爲期即可實行云、

進駐廣州灣更掃淸蘇淮　春季進攻戰功赫赫

中國派遣軍發表週間戰況

【南京】中國派遣軍周間戰況（三月五日發表）派遣軍之春季進攻作戰、既已達成所期的目的、然仍繼續掃蕩敗殘兵中、尤在蘇淮地區、國軍官民積極的協力參加下、貢獻甚大的功績、與敵戰鬪署上有利、又於武漢地區捕捉敵將王勁哉同時、敵遺失約七千六百餘名、俘虜約八千五百餘名、此擧與敵陣營之打擊、殊爲深刻、雖於華北一帶猶潛共匪亦與華中相呼應、依然在各地積極活躍的展開、河北山東二省愈加激烈、國大戰果中、陸軍機於各地作戰、施行密接的協力、到處攻擊敵空軍基地、完全封閉敵空軍之邀擊戰、二十一日堂堂和平進駐廣州灣後、即爆擊周邊各地之敵軍事施設、尤反復强襲桂林、柳州、零陵、遂寧等湖南廣西方面之要衝、二十七日、痛擊於飛行場準備中之敵戰鬪機一機、而使之發生火災、二十八日於揚子江沙市下流猛爆滿載敗殘兵之舟艇群、獲得多大戰果云、

(在極寒的大空監視敵機之日滿防空勇士)

統制主要物資

國府最高國務會議通過

【上海】五日、出席最高國防會議之梅實業部長、提出對於主要物資統制及安定物價之主要提案、結果、即可決、但該提案主眼、是改編從來統制缺欠之各種、寬貿部、給物價後、備立一元的機構、同時、組機關工作中央統制團体、實行自治的統制同時、對於從來由統制給圓滑化之各種統制與以緩和乃至撤廢、謂爲重制的施策、依據此方針之所示、經濟預測向自由經濟還元之人心、故最近各種諸物價已有安定傾向、而完備競賣配給統制機構之道、以從來由官署實行之各種統制、移管於此、實施自主的統制、惟有擔所行之組織之新統制機關任務、頗爲巨大云、

德擊墜美機十一架　沉反軸心商船十三

【柏林電】德軍司令部五日發表、四日來襲漢堡之美國爆擊機之中、確實擊墜其半數之十一架、

【柏林電】德軍司令部五日發表、於大西洋活躍中之德潛水艇、更擊沈反樞軸商船十三隻、噸數九萬七千百噸、其他之二隻、命中魚雷云、

隻眼睨敵雄心萬丈　狙擊敵兵奮身勇戰的國府軍

美總統選擧戰前哨接觸　四面楚歌老羅孤立

心腹大吹法螺努力於四次連任

【布宜諾斯艾里斯電】大總統選擧戰又將活潑之美國、民主、共和兩黨候補者展開前哨戰、雌伏十餘年之共和黨、依然缺乏人材、前大總統胡佛、向紐約州知事刁烏士表明無候補之意、而未出席於黨大會、威爾基爲共和黨候補者、而參加大總統選擧戰、一方民主黨副總統奧萊士、人的資源委員長馬克那特、物價安定局長官巴滋三人、均爲擁承羅斯福衣缽之有力候補者、馬克那特因勞動力供給失敗而批評不良、其他二人無擁承羅斯福之希望、結局羅斯福以繼續戰爭爲理由、亦將候補共和黨及民主黨內反羅斯福派、對於民主國內出現獨裁之大總統、絕對反對、已開始反對運動、尤其民主黨選擧委員長、參加羅斯福幡幟之法萊、已成不供戴天之政敵、紐約州內民主黨、努力總動員、來年之黨大會、孤烈運動、參戰前之孤立派各報紙、現已轉向反對羅斯福派、就中紐約之數里新聞、最近於報紙上、全度記事攻擊、萬一羅斯福第四次連任大總統之時、合衆國之獨裁王即將君臨於美國矣、羅斯福現正開始四選工作、如羅斯福再當選、則共和國將不存在、共和政体即將瓦解、據政界消息家談、羅斯福之側近者、此次選擧戰羅斯福之出馬、乃爲既定之事、而巧妙設起推選運動、五日於上院、代替羅斯福大吹其法螺、共和黨雖然反對羅斯福之五選、而優秀之大總統、四次連任、亦於實效之傳統上不妨、羅斯福、於過去十年間之治績顯彰、頗爲明顯云、

王勁哉殘軍降伏

【○○前線四日電】王勁哉軍之參謀長李德新、於前二十五日、不堪日軍之包圍猛攻、遂率所部二個團、由通海口向西方逃走、於白鷺湖南端余家阜附近、復作最後抵抗、但經日軍東進○○部隊之急追、終於二十八日在李家場完全被包圍、至三日午後二時四十分、三十二旅長伍瑞青以下部下四千名、遂全部降伏、其餘將兵亦在陸續投降中云、

蘇波內訌漸趨激烈

【斯德哥爾摩電】關於蘇聯與波蘭國境問題之蘇波兩國之葛藤、益形深刻重大化、於倫敦之波蘭亡命政權、雖有英吉利維紀之懷柔策、仍然持以强硬之態度、亡命政權機關之波蘭通信社、對塔斯通信社之一日發表之聲明、五日有如左之反駁聲明發表、對蘇聯之主張、加以否定矣、蘇聯對於波蘭領之回復要求、說爲波蘭之應庚爲帝國主義、波蘭政府對蘇聯之主張、斷乎排擊、波蘭政府對此問題、於二月二十五日發表聲明、盛行主張絕不讓一步、戰後東部波蘭領、由波蘭市民烏克蘭人及俄人於平和裡居住、要求正當權利、一方五日之瑞典各報、對蘇波紛爭之成行頗爲注視、揭載論說、不拘於與軸心諸國戰爭繼續中、而行內輪爭、對此醜態、加以指摘矣、

擧國增强作戰巨力

日議會決議高揚興亞意氣

【東京】六日、衆議院以議案擧目標於午後一時之本會議、爲貼綴八十一次戰力增强議會、末尾集衆議院之總意、提出關於戰力增强如左之決議案、由代議士會會長小泉又次郎氏起立、說明提案理由、滿場一致立即表決、對此由東條首相宣明政府所信、

宣揚大詔於八紘、邁進於建設世界之新秩序、肅國之歷史的使命也、爲期其實現、非擧國一体、官民一致、擧國家之總力、集中於戰力增强、確立必勝不敗之体制不可、政府於振國之大理想下、與致力於擁護之國民的氣魄及不撓破敵美英、決不干休之熾烈士氣揚擧中、率先策略、伸展創意、摒除官公吏獨善之弊、登用人材、充滿國民之創意與熱情、以資排除生產擴充之障害、以刷戰力之飛躍的增强、以上決議、

△關於戰力增强之決議

衆議院、議員、親立陣頭指揮、以於八十一議會獲得協贊之預算、法律之重點的實施、乃有挺身於決戰下第二年今日之戰力增强、擊滅敵美英之決意及準備、以讓塲向中外宣揚鐵石不動之戰力增强之必成、

◇　◇　◇

日安顯露嶄新場面

貿易關係實行一對一比例

栗山總長談

【河內】與四日之日安南經濟協定簽字同時、栗山事務總長關於此事實談述如左、「前一月在西貢會實行關於米玉蜀黍之協定簽字、而於本日、則對其以外之取得物資全部、實行簽字、本年與去年不同、乃一一數量而行簽字者、然品類似較去年爲多、分量大抵相同、使安南能協力於大東亞戰爭遂行同時、并於西貢、歷與德克總督進行期間由日安南經濟之關係所生事態談判、結果、從以實際辦理停止一切關於差別待遇之規定適用、於是安南亦以大東亞共榮圈之一員、對於物資之交換立定不動之基礎、即對於安南、擬起嶄新之場面、而强化嶄新之基礎之結果、從來之差別待遇全部廢止、特命日本人、立定與法人同等之待遇、於貿易關係亦以其協定爲原則、永於一對一之比例、實行、」

兩方交涉經過

【東京】日本與安南間之經濟關係、特加考慮、於今、日本安南經濟關係、已實際完全之發展矣、茲回顧過去三年有餘之日本安南關係緊密化歷史、昭和十五年九月援助建設的現地協定成立、松岡特派使節與法安南關係使節之交涉、作東京會談、前年五月六日簽訂「關於安南印度支那間日本安南居住航海條約」及關於日本國安南印度支那間關稅制度貿易、及其決濟樣式之日本安南協定、於是、日本藉昭和十二年締結之居住航海條約、所規定之最惠國待遇、更進一步、於入國居住各種課稅之賦課、得受內國稅待遇、同時於關稅、亦適用最低稅率、以一般原則言、享受之同時、在貿易上、亦規定與米、玉蜀黍之數量、品目的最低分配量、在清算上、不使用第三國貨幣、確立日本安南清算制度、以一新機軸、更於昨秋栗山安南大使府事務總長到任後、繼續交涉、一月二十五日得克總督與栗山總長等會談、於日本安南經濟協定本年度實行約定、簽名、

克服聖戰互通有無

呂駐華大使在北京談話

【北京】爲出席萬壽節、而歸國之駐中華滿洲國大使呂榮寰氏、於向南京之歸途、四日過宿於北京、五日午後三時半、於北京飯店、與日華記者團會見、强調以大東亞戰爭爲契機、對滿洲國正圓滑進行生產基地之重要任務之現狀、更以於大東亞建設之中國建設與以甚大之貢獻之事實爲中心、談話如次、「滿洲國及中華民國、自大東亞戰爭以來、双方均顯示一大轉換、即新中國之參戰及滿洲國之突入第二期建設過程是也、滿洲國於過去十年、克服一切困難、而以物心兩面之努力、傾注於大東亞戰爭關於第二期建設、顯示軒昂之意義、第一今年之糧穀蒐貨結果、竟收得從來未有此之成績、實爲農民對於戰爭之關心甚爲昂揚之事實也、第二爲滿洲國之物資流動、非常活潑、重要物資無一時停止活動、此乃滿洲國對於建國當初之治安確立統制等十幾年之辛苦所致、完成日本、內地、朝鮮、華北、華中、等兵站基地任務之滿洲國、今後更當傾注更大之努力也、素於今日無如滿洲國獲得物資之自給自足國家、亦無對他供出物資之國家、然滿洲國雖於國內、有世界無匹之物資、以低物價流動、對於中華民國今後、更保持緊密之關係、尤於華北、更相深切有無相通之關係、總之、滿洲國乃取超理論之實踐本位、官民一體、邁進第二建國者也、」

南大將視察南方在台灣發表談話

【台北】樞密顧問官南次郎大將約有一月間、視察南方、公畢歸國、途次寄台、作大要如次之談話、「視察南方各地後、印象最深者、爲聖戰之目的、在原住民已確固把握、大抵於戰爭時、必有一定之過渡事象、非占領地住民、有敵性行爲、而於大東亞戰爭、則無此種現象、於確定地域、軍政運營非易、由於日本思想之理解、原住民文化之昂揚、文化統治前進上、原住民亦積極的協力、石油資源之豐富、已不待言、試擧一例、巴林班油田有四處、其中之一、其製油、已在日本上採油量以上矣」

德軍指摘訂正英艦損失內容

【柏林電】德海軍當局、五日對於英國海軍政務次官發表之開戰以來、英國艦隊之損害、指摘如次、一、發表潛水艦喪失數爲四十四隻、但從來英國政府發表、被擊沈之潛水艦名、已達四十八隻之多、自發表由反軸心艦隊讓受之潛水艦五隻沈沒以後、潛水艦喪失數、至少已達十三隻以上、一、自河維時艦、被擊沈後、已經達到十四隻了、但是於今發表的數目、已有三十五隻之多、又假裝巡洋艦、喪失了十四隻、但是從喪失數目是二十二隻的、一、驅逐艦喪失數目、是九十四隻、但也需再行追加法國驅逐艦二隻、荷蘭驅逐艦二隻呀!、

股票行市

奉天滿取	開盤	收盤	大價	小價
滿取	[illegible]	[illegible]	—	—
新東	[illegible]	[illegible]	—	—
鐘紡	[illegible]	[illegible]	—	—
新鐘	[illegible]	[illegible]	—	—
滿業	[illegible]	[illegible]	—	—
同新	[illegible]	[illegible]	—	—
滿鐵	[illegible]	[illegible]	—	—

東京短期	開盤	收盤	大價	小價
新東	[illegible]	[illegible]	[illegible]	[illegible]
鐘紡	[illegible]	[illegible]	[illegible]	[illegible]
新鐘	[illegible]	[illegible]	[illegible]	[illegible]
帝人新	[illegible]	[illegible]	[illegible]	[illegible]
日立	[illegible]	[illegible]	[illegible]	[illegible]
大新	[illegible]	[illegible]	[illegible]	[illegible]
鋼管	[illegible]	[illegible]	[illegible]	[illegible]
日石	[illegible]	[illegible]	[illegible]	[illegible]
日滿	[illegible]	[illegible]	[illegible]	[illegible]
滿鐵	[illegible]	[illegible]	[illegible]	[illegible]
郵船	[illegible]	[illegible]	[illegible]	[illegible]
滿業	[illegible]	[illegible]	[illegible]	[illegible]

(收盤時間十時五十六分)

大連市況	開盤	收盤	大價	小價
五品	[illegible]	[illegible]	—	—
滿取	[illegible]	[illegible]	—	—
大新	[illegible]	[illegible]	—	—
新東	[illegible]	[illegible]	—	—
紡織	[illegible]	[illegible]	—	—
同新	[illegible]	[illegible]	—	—
新船	[illegible]	[illegible]	—	—
郵船	[illegible]	[illegible]	—	—
同新	[illegible]	[illegible]	—	—
商船	[illegible]	[illegible]	—	—
帝人新	[illegible]	[illegible]	—	—
日石	[illegible]	[illegible]	—	—
鋼管	[illegible]	[illegible]	—	—
日立	[illegible]	[illegible]	—	—
日產	[illegible]	[illegible]	—	—
滿鐵	[illegible]	[illegible]	—	—
同新	[illegible]	[illegible]	—	—
滿鋼	[illegible]	[illegible]	—	—
大紡	[illegible]	[illegible]	—	—
電業	[illegible]	[illegible]	—	—
瓦斯	[illegible]	[illegible]	—	—
滿化	[illegible]	[illegible]	—	—
土木	[illegible]	[illegible]	—	—

哈爾濱市況	開盤	收盤	大價	小價
滿取	[illegible]	[illegible]	—	—
新東	[illegible]	[illegible]	—	—
新鐵	[illegible]	[illegible]	—	—
滿業	[illegible]	[illegible]	—	—
滿鐵	[illegible]	[illegible]	—	—
電業	[illegible]	[illegible]	—	—
同新	[illegible]	[illegible]	—	—
興銀	[illegible]	[illegible]	—	—

安東市況	開盤	收盤	大價	小價
滿取	[illegible]	[illegible]	—	—
滿業	[illegible]	[illegible]	—	—
新東	[illegible]	[illegible]	—	—
朝取新	[illegible]	[illegible]	—	—
滿鐵	[illegible]	[illegible]	—	—
新滿鐵	[illegible]	[illegible]	—	—
電業	[illegible]	[illegible]	—	—
同新	[illegible]	[illegible]	—	—
興銀	[illegible]	[illegible]	—	—
營口紡	[illegible]	[illegible]	—	—
特產工	[illegible]	[illegible]	—	—
煙草	[illegible]	[illegible]	—	—
滿東煙	[illegible]	[illegible]	—	—
滿洲	[illegible]	[illegible]	—	—

新京市況	開盤	收盤	大價	小價
滿瓦	[illegible]	[illegible]	—	—
東拓	[illegible]	[illegible]	—	—
土木	[illegible]	[illegible]	—	—
滿化	[illegible]	[illegible]	—	—
滿工廠	[illegible]	[illegible]	—	—
同新	[illegible]	[illegible]	—	—
大機	[illegible]	[illegible]	—	—
同新	[illegible]	[illegible]	—	—
滿蒙毛	[illegible]	[illegible]	—	—
新滿商	[illegible]	[illegible]	—	—
滿土地	[illegible]	[illegible]	—	—
特產工	[illegible]	[illegible]	—	—
朝取新	[illegible]	[illegible]	—	—
同新	[illegible]	[illegible]	—	—
同乙	[illegible]	[illegible]	—	—
電電	[illegible]	[illegible]	—	—
木材	[illegible]	[illegible]	—	—
大興新	[illegible]	[illegible]	—	—
南滿新	[illegible]	[illegible]	—	—
鐵鋼材	[illegible]	[illegible]	—	—
五品	[illegible]	[illegible]	—	—
新船	[illegible]	[illegible]	—	—
新商銀	[illegible]	[illegible]	—	—
興銀	[illegible]	[illegible]	—	—
同新	[illegible]	[illegible]	—	—
電業	[illegible]	[illegible]	—	—
滿東煙	[illegible]	[illegible]	—	—
滿洲煙草	[illegible]	[illegible]	—	—
同新	[illegible]	[illegible]	—	—
營口紡	[illegible]	[illegible]	—	—
同新	[illegible]	[illegible]	—	—

國債行市 六日

國債名	每票面百圓	包括經過利息
第一次四厘公債	九六、〇〇	九六、一六
第二次〃	[illegible]	[illegible]
第三次〃	[illegible]	[illegible]
第五次〃	[illegible]	[illegible]
第六次〃	[illegible]	[illegible]
第九次〃	[illegible]	[illegible]
第十次〃	[illegible]	[illegible]
第十一次〃	[illegible]	[illegible]
第十二次〃	[illegible]	[illegible]
第十三次〃	[illegible]	[illegible]
第十四次〃	[illegible]	[illegible]
第十五次〃	[illegible]	[illegible]
第十六次〃	[illegible]	[illegible]
第十七次〃	[illegible]	[illegible]
第十八次〃	[illegible]	[illegible]
第十九次〃	[illegible]	[illegible]
第二十次〃	[illegible]	[illegible]
第廿一次〃	[illegible]	[illegible]
第廿二次〃	[illegible]	[illegible]
第一回富國債券	[illegible]	[illegible]
第二回富國債券	[illegible]	[illegible]

抽股歇業同業聲明　敝因運亨達廣源成兩號、因營業虧累無力進行於康德九年拾月二十六日經衆東議定同時歇業善後營業存欠賬目仍歸張顯廷辦理此兩號開業時曾投資本市小北街一段二一四號開設公和長藥店因此兩號停業於康德九年十二月二十五日該公和長亦正式停業資本盡數提淸股東關係所有公和長對於內外一切賬目歸號以及其他各事全歸周喜廷接收辦理自接收該號營業或進行變更與否與運亨達廣源成兩號財東完全無涉恐未週知特此鄭重聲明　奉天市小西區小西街二段二〇三號運亨達　瀋陽區一德街一段六二號廣源成　財東執事人同啓

緊要聲明　啓者敝等五人於康德八年十一月十五日在奉天市瀋陽區小北街一段二一四號曾投資開設公和長藥店茲因敝等無力進行於康德九年十二月廿五日正式停業將資本盡數提淸所有該號對於內外一切賬目歸號以及其他各事全歸周喜廷接收辦理自接收後該號營業或進行變更與否與敝等完全無涉恐未週知特此鄭重聲明　抽股人　王小西　張顯廷　姚陞三　楊潤林　翁仁堂

滙票遺失聲明作廢　啓者敝號於康德拾年二月二十二日將左記滙款支票不慎遺失除當時在銀行掛失外合亟登報聲明以後無論落於何人之手概作無效記付款行奉天益發銀行收款行齊齊哈爾益發銀行收款日康德十年二月廿二日支票番號五〇一金額壹千壹百圓正種類不記名式聲明人奉天瀋陽區一德街三段九五號　同和興啓

遺失滙票聲明作廢　啓者敝號於康德拾年二月廿七日將左記滙款支票不慎遺失除當時在銀行掛失外合亟登報聲明以後無論落於何人之手概作無效記收滙行滿洲中央銀行撫山支店付滙行滿洲中央銀行奉天支店收滙日康德拾年二月廿六日支票番號五八九〇金額國幣四千圓整種類不記名式聲明人奉天小北街一段四九　和成祥啓

遺失土地執照聲明作廢　啓者鄙人遺失新土地執照五張均爲旱田第貳五七號者面積參零七貳方米第貳七零號者六壹四四方米第貳七六號者四參零壹方米第參貳八號者五八參七壹方米第參貳九號者壹五參六壹方米以上領名均係宋和元坐落於本溪縣高台子村高台子屯於康德九年十二月間遺失於本溪湖高台子間途中此後無論落於何人之手一概作廢特此聲明　本溪縣高台子屯門牌一八號　宋和元啓

土地執照遺失聲明作廢　啓者敝人寇爾三於本月二日攜帶遼陽市王正方領名土地執照一紙係遼陽縣大壽村花家堡子區網旱田三四九二〇方米地番號三六四號不慎於中途遺失嗣後無論落於何人之手概作無效特此登報聲明　聲明人　寇爾三啓

星錨印ヲグラ樂器工廠　軍學校樂器具全修理　奉天青葉町五二樞通リ

尋子　余子劉春林字介臣年三十三歲係奉天平縣人因余外出經商二十餘年先在上海後來天津此時曾通信近數年來音訊隔絕在奉天住址不詳如見報後希速向下列地址知照或仍在原籍如見報後希向下列地址通信可也天津法界州路五十五號轉奇新新房或奉天市北關大北街二段三七號　劉雲普啓

聲明作廢　啓者敝號二月十五日由滿洲中央銀行遼中支行發出支票二張每張壹仟圓第八一五五六號遺失天是二二一七號及第一八五六號遺失今後若落於何人之手作爲無效　聲明人　遼中街鄭成李發

ST—24

化膿症

汚濁轉清・短期除毒

淋疾

東亞唯一「阿早」色素劑

塩野牌　脫爾滔淋片

本片於一萬倍淡液中具有殺滅淋菌之能力外　更有不可缺少之消炎・鎮痛二大作用而獲得完璧治淋劑之定評　並以一次二片之簡單內服　短期根治淋疾　更用爲預防時得防淋疾感染於未然　且毫無副作用而適於接連服用

【適應症】急・慢性男女淋疾　尿道炎・膀胱炎　產褥熱・軟性下疳　中耳炎・扁桃腺炎　其他一切化膿疾患

【包裝】三〇片　一〇〇片　三〇〇片

塩野義製藥株式會社　奉天市

肺病救星

感謝靈藥

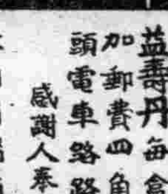

故者敝人張玉珩自幼充商遲眠早起又東食不宜時曰積月累成了肺癆曰漸面黃肌 [illegible] 益壽丹每盒十二付國幣七元外埠函購另加郵費四角購藥處奉天市小北城門外頭電車路北國瑞藥店

感謝人奉天皇姑區源發盛　張玉珩謹啓

故向國瑞藥店聞明幾份代理家略載一二以免患者購藥不便將各代理家詳列於左

新京義和謙藥店　安東瑞祥泰藥房　吉林民生大藥房　凌源濟生大藥房　海城商泰和藥店　西安積盛壽藥房　莊河滿洲大藥店　密山德慶東藥店　扶餘志泰和藥房　撫順信仁堂藥房　東寧同和昌藥房　通遼仁和長藥店

德泰盛藥店　和發源藥店　萬育大藥房　濟興堂藥店　德永裕藥房　永興堂藥店　全石書店　興順公紡　富德記　德順潤　永增長　泰和藥房

戰爭有功文化

拿破崙之遠征埃及·收獲極大

藍橋

史上有名的拿破崙之埃及遠征。以破竹之勢。占領了開羅。情事是很順調的。以後諸爾遜麾下的英艦隊。突如現出於尼羅河口之阿布爾灣。法艦隊遂遭受殲滅全滅的大打擊。至是拿破崙的雄圖。殘成畫餅。然即此次遠征給了後代以不容忽視的影響。

希臘文字解讀 鑿蘇彝士運河

拿破崙遠征軍裡。有百數十名的學者及技術家隨行。彼等在各方面全建設了幾多的業績。就中之羅塞塔石之發見。恐怕是當時的學術隊最值注目的事件。羅塞塔石乃彼等中之一技師名爲布夏爾的在尼羅河口羅塞塔近傍所發見的。乃即以其地而名其石。在黑色之玄武岩的表面上。用埃及的象形文字及民間文字和希臘文字而彫刻的碑銘。法之埃及學者夏波里嵩於是成功了希臘文字之解讀。碑文是在公元前一九六年時爲讚揚埃及王之贈功偉業而彫刻者。故而此種解讀之成功。與爾後之埃及學的審興頗大。

考古學者。自然科學者。地質學者。醫學者。頁各部門從事調查研究。尤其調查蘇彝士方面的土木技師。有『開鑿運河實有可能』之報告書。爲半世紀後得列塞布斯。實現開鑿運河之重要資料。據云。得列塞布斯也是根據拿破崙時代之調查報告而立案。而開發計劃的。

如斯。拿破崙之埃及遠征。不管他在軍馬上怎樣的失敗。在文化上。其後數十年間。埃及是隸屬在法蘭西的指導下了。

前據柏林電稱。德國在北非除從事軍事外對埃及之經濟的。文化的。已開始努力研究。昔拿破崙時代之軍事是失敗了。其在文化上的成功。已占了過去蘇史光輝一頁。而今日德軍在北非既已獲得軍事上的赫赫戰果。豫料在文化上。會開放出燦爛之花的。

巴黎地方改製舊衣

法蘭西政府。在去年發佈了一個法令說。「購買新衣服的時候。應當拿出舊衣服兩件」這也便是法政府當局爲謀補充纖物類之不足的苦心。這種利用舊物類之再生的事實。自從發生戰爭以後。在任何國家多已開始了。尤其蒙受戰火之害最爲酷烈的法蘭西。纖物類的不足更是苦憹。政府方面。當然是由於萬不得已。才採取了以上所陳述的購買新衣時應拿出舊衣兩件的措置。

法當局自從採取了這種措置以後。巴黎地方所收回的舊衣類已達六十五噸之多了。這些舊衣由政府加以處理。就是將其洗濯以後。再行重新製作。現在舉例言之如肥大的男衣即可另製爲女人的衣服。或小孩子的衣服。而舊帽子。又可以製拖鞋。即如不能再有任何用途的硬領。也要將附着其上的漿精洗掉。以作他用。這些再製成的衣類品。全由政府直轄的救濟協會配給與一般貧民們。這也可說是一種輕而易舉的便宜方法。而貧民們所受的恩惠當然是不淺的。

雪茄

在呂宋島上 男女老幼都喜吸食

雪茄。我們都叫他做呂宋菸這名稱傳來已經很久。不外因爲它出產在呂宋島。所以成了名。吸雪茄的嗜好。在國人似乎是有些貴族化。但在菲律賓的馬尼拉人。幾乎男女老幼都好吸這種菸。並且成爲一種很普遍的吸食。雪茄的製造原料。就是一種產在呂宋島的菸草。最上品的都產在『卡加恩』流域裡這個地方。是在呂宋島的東北角。這一帶土地肥饒。所以種菸草也得到豐厚的收穫。它們製造雪茄的工廠。規模很大。不過還沒有利用到機械來製造。一羣羣的工人。婦女和小孩子却佔了大多數。工作的工具。就是一張桌子。面前放着一張不滿三尺高的桌子。先把烟葉一層一層的疊起。然後用手捲成一枝雪茄。表面看來。似乎是很簡單的工作。但也要經過相當的經驗。才覺得完善。如果手力輕重不均。緊緩未到適度。這枝雪茄便會生出問題來。令吸食的人也會感到乏味。

菲島原是菸草出產的地方。它每年出口的總值。達約一千萬元左右。但只雪茄一項便要佔全數十分之三。他的銷場爲法國。和西班牙比較佔多數。其次是我國和日本。尤以印度。但在美國的銷數。較其他各國爲甚。雪茄的菸味。是比較醇純。雖然歐美各國也有出產。但都遠不及呂宋所產。

·記古長安之大小雁塔·

長安即今陝西之西安。本周秦漢唐故都。古蹟名勝甲諸天下。大雁塔其一也。形方式古。千餘年完好如昔。具見盛唐建築雄壯之工。位居終南之前面。相距南關約五里。每當夕陽晚照。山塔掩映。眞一幅天然古畫圖也。此塔今爲陝垣西北。小雁塔於南關外僅一里許。其形方圓玲瓏。惟古拙不及大雁塔遠甚。相傳爲玉環所建。磚瓦剝落。已見裂損。荒年則開。豐年則閉云云。小雁塔早有傾圮之象。不可登臨久矣。(拾遺生)

滿語談叢 戲具

陀尼倭(大碁)
昌諾(象棋)
巴安窩(綿生碁)
陀尼祜(碁盤)
諸勒諾恩(双陸)
寨蘇祜(骰子)
和傲沙安蘇蘇祜(紙牌)
吉郎基蘇蘇祜(骨牌)

談浴池 (七) 浴與清代武士

小天

滿洲民族當金清兩代。皆以武力稱雄中國。誇爲北方之強。所以如此能令中原人士驚異者。無非注意體育而已。滿洲小兒初生。其母即精心爲之裹整腿臂。不辭以冷水洗其肌膚。及長。更爲之『吊膀子』。『蹲襠』。使其臂平能射。腿能善騎。又爲之冷水擦面。熱水浴身。均預先養成軍人生活習慣。迨成壯丁。即聽其本族之牛彔(滿語箭長也)率領入山行獵。或演習作戰。故滿洲人當金清兩代。如王一男子。即不啻天賜一員兵士。滿洲女流功名心切。如生男兒。莫不願其先精騎射。而後報國有所貢獻也。清初吉林及長白山一帶。滿洲人口約近三百萬人。被徵入營之壯丁及預備兵。每年均保持二十萬人以上之數字。此項滿洲健兒。皆入塘之中堅武士也。

馬溜與人澡

滿洲武士最愛軍馬。故春夏野浴。必愛馬同時學行清初潮。軍與明兵戰。爭之餘。武士渡河。必作水浴消遣。乃有『馬得溜人必澡』之諺。馬溜者。驟馬奔馳之後。馬身疲乏。必引之徐走繞行。歷半小時之久。則其汗散毛舒。可以無病。人澡者。武士征塵中。體亦疲倦。必就水浴之乃能恢復健康。據傳清初太祖太宗時代。滿洲健兒營中生活。皆重大沐浴。衣服內除洗濯之外。即就浴口缸木桶。作熱水沐浴。又傳。清太祖尤喜溫泉入浴。豪本溪湯河溫泉。及海城湯岡子溫泉。皆其部將昔年入浴之所。

母教與英才

(東甲)

母貴。伊古以來。父以子尊。子以母貴。者精純忠貞節烈之賢母。必有成德達材。卓英拔時之奇男。昔孟母三遷教子。岳母刺背傳忠。蓋母良行正氣順專一不阿。精誠達靈。靈應氣感。結晶構成。

昔蒙古列祖族。敵居貝加爾湖寒水之濱。男女同騎射十餘傳。養成慓悍之風。一發無敵。制霸歐亞。西人懼爲黃禍。親邦大和民族。王侯家庭主婦。亦主持家務。親掌家事奉侍夫君體貼細雄謹餐既備。舉案齊眉。是以有子皆能忠誠精幹。正大無邪負任艱鉅。久勞無懈。此所以能建夢如今東亞共榮圈之聖業。

倫敦中國墨寶

(三)紙扇字典 清代某學者。有雖妻之明。且極數里婦難可辨。且精書畫刀法一毂而書七絕唐詩一首。一一贈核。雖成影船。船底能書赤壁賦全文。筆畫清楚。書法秀逸。久已名馳中外矣。彼曾以白摺扇。盡書康熙字典全部之字於其內。遂於省吏。獻於朝上。視爲奇寶。藏之大內。不幸義和團亂。宮寶散失。此扇流落民間。據云此扇字体有若微。賜肉眼難讀。非藉數十倍放大鏡之力。不能辨認。此種奇絕技術。誠空前所無。爲中國人生色不少。其餘金石瓦器字畫古玩。名閣觀邇。爲中國縣朝之精英者。陳列院內不可勝數。每種古玩。皆詳舉時代名稱。或製造人姓名考據精確。鑒別無訛。(完)

淘先生識字記 30

丙儒

四、開始識字

「先生。那末圓圈裡頭那個象小鴨子似的一筆又是什麼呢?」

『你們沒聽說過嗎。據老老年的傳說。太陽裡面有個三隻脚的鳥。又叫什麼金烏。和月亮裡的玉兎。正是一對。戲詞上有〃金烏墜。玉兎升…〃一句。那就說太陽落了。月亮由東邊昇起來。不過太陽裡究竟有沒有金烏。月亮裡究竟有沒有玉兎。那完全是不可考的事。只可當神話聽吧。即如圓圈裡象小鴨子似的那一畫。照傳說。說是表示太陽裡的金烏。這話有點太神秘。我想這一畫。是表示太陽裡的黑點。太陽裡有黑點。是現在科學所公認的事。我們用肉眼。有時也能看見太陽裡很濃厚的象是有一片黑斑。也許在古時候。這黑斑是很顯明的。所以古代人當造此字時。就在圓圈裡添了這末一筆。把太陽的形狀和性質。便毫無遺憾的表現出來了。你們明白了嗎。日字就是這樣造出來的。』

「明白了。但是現在寫日字。爲什麼不寫滴溜圓。倒寫成長方的樣子呢?」歪毛不解英所以的問。

『不錯。問的很對。不過在古時候人們寫字。一律都是篆字。後來因爲進化。才有了隸字草字。行書正楷等字體。現在我們通用的楷字。又叫作隸變。完全由篆字變化成功的。爲是通俗求簡便。所以把圓的篆字改成四方形的楷字。方便是方便了。可是字體的原形。也就完全消滅了。比如『日』字。那里還有象形的表現呢。不寫篆字。完全不易了解。你們今後寫字。因然應當寫楷字。或是行書草字。但是最有根源的篆字。也不可不知道。你們的草記本預備出來了嗎?先把日字的圓形篆体寫在上面。然後把楷字的日字注在下面。等到你們認字多了。楷字和篆字。便都毫不費難的認識了』。

淘氣歪毛見說。很快活的把篆體日字。先在草記本上畫了一個圓圈。然後又在圓圈裡畫了一個小黑鴨子。覺得很好玩。楷書的日字。自然也聽先生的話。註在下面。

「寫好了嗎?」先生問。

「寫好了!」學生答。

『那末咱們再另換一個方法說一說這日字吧。上面所講的是日字的源流。不過說是怎樣造成的。現在我們應當說一說它的用法了。本來一個字都有三個原則。一是形狀。二是聲音。三是意義。三者具備。才叫作文字。因爲這些太難。你們也許不大明白。但是不能不講……

娛樂

青年·朝氣勃勃

不宜作無益心身的消遣 旅行滑冰皆能增長知識

有餘

提起娛樂。總是表示消閒。因爲忙著的時候。沒有時間娛樂。也不需要娛樂。不過娛樂有時可以恢復人的疲勞。爲準備再度去工作。所以娛樂也未必不是一種興奮劑。

無論是老年人。青年人。少年人。都有各不相同的娛樂。不過因體力。心情。以及種種人物的環境。和其所採取娛樂的方式。又有不同罷了。總之。凡是正當的娛樂底確是人人所需要的。所以我們應當提倡它。雖不能勉強限制娛樂必須與人有益。但是至少也要無害。

正當的娛樂。例如旅行參觀。可以開發人的眼光和知識。滑冰。游泳。以及球類運動。不僅鍛鍊身心。又可藉之養成合作性。彈奏樂器。尤爲有價值的一種娛樂。一方面可以養性。一方面又可表達情感。如學習練事。攝影。蒐集古物等等。都是對我們有很大的益處。像這樣的娛樂。我們青年人可以依性之所好而予以採擇。同時。藉娛樂而更會提高各人性情的涵養和工作能率的增高。

反之。不正當的娛樂。例如。打牌。玩撲克。遊戲院出入賭博等等。不但無益身心。並且最易敗壞品行。甚至養成無規律的生活習慣。其前途的黑暗。是不可以言喩的。又如養鳥。飼犬。養魚。種花。鬪蟋蟀等。雖不一定對青年人絕對有害。但這些

有些青年人常出入影院戲園。並且對某某名星角色。加以追求或捧場的事。不僅是傷風敗俗。而且極宜墮落個人的人格。我們不能說青年人不可進入影院戲園。但是對某一個影片某一齣戲的內容。有決對審察的必要除非是感人的。有意義的。引人就善的。不易刺激精神或不傷風化的。我們可以去看。不然的話。影院戲園還是不要叫我們的足跡才好。其他舞場和娼寮的地方。自然決對不容青年人踏入一步的啦。

假如我們對娛樂的選擇。如果已經正確的話。那麼再應注意的就是。我們的娛樂是有限度的。是居於生活上次要的。當我們工作疲乏的時候。可以利用娛樂來恢復疲乏。我們需要娛樂的時候。方可娛樂。決不能因娛樂過度。而影響工作。再就是把工作和娛樂的時間要有一個適當的分配。這樣我們好在人生不可離掉的工作上給受了娛樂的扶助。獲得實際的效果。同時。在娛樂上我們亦得以享受。而且與工作一定具有相當的代價。

娛樂在平常人說起。極是無聊而隨便的話。其實並不如此。假使一再思之。便可知其影響人生的重要性了。

大興安嶺下的馴鹿

鄂倫春人賴以馱運優於牛馬

·新生爪哇之祭典·

遠涉南太平洋之怒濤。敢行東印度作戰。時閱一年。受無敵海軍護衛之日本大艦送船團。於昨年三月一日。驀越長虹赤道。進攻爪哇。敵英美之勢力完全氷解。蘭荷印政府。時僅旬日。乃告崩滅。皇軍將其戡定後。立即施行軍政解放痛受三百年壓制之五千現住民。同時更行整備破壞之港灣橋梁。再開各通信機關。及改革行政機關。其戰後之建設。實堪驚人。現住民無不感激者也。爲追憶此忠勇無雙。流殉國赤血之皇軍計。故選於該地。舉開一周年之典祭。於此感激無涯之祭日。爪哇全島。高揭日章旗幟。以表感謝之意。定由一日起至九日止。於島內開催『新爪哇大祭』。並由該日起更行鼓勵住爪哇之日人。華僑。印度人之氣勢徹底瞭明戰爭之目標而開始愴後之宣傳運動於此典祭中。有戰殁皇軍將兵慰靈祭。學生。青年團之勤勞奉仕。戰時婦人大會。日人線成大會之多種組織。其中尤堪注目者。乃爲三日間之『回敎徒戰勝祈願祭』。全回敎徒。披瀝對日本之感激誠意。並與起全世界之回教徒。密謀團結與日軍協力。

·嶺南珍聞·羅定的婚嫁

羅定爲兩廣富庶之區。教育。實業。均有相當的進展。可是世族舊家。仍然崇尚着昔日的禮節。尤以婚姻嫁娶爲甚。茲將其娶嫁禮俗。略述如左。

(一)做媒 舊式婚姻。係由父母之命。媒妁之言而成。故媒人所佔之地位。極爲重要。無論在城市或鄉村間。某一家如有一女子尙未字人。爲媒者必定絡繹不絕。俗語說。「一家養女百家求」即此。原因雙方聯親條件。第一須門戶相當。其次須年齡相若。至於人格好壞。學識高底。則在所不計做媒這種任務。多由愛說話的婦女擔負。聘禮幾色。聘金數目若干。言明後。再由男女兩家。共選媒人。謂之大賓。

(二)拜主親 主親即大賓之另稱。諺云。「媒人不說謊。婚事不能成」又云「做媒做媒。三十六回。一宿不到。嘴巴子倒霉」。前者云媒人功勞之偉大。後者云做媒乃不易之事。所以每到傳紅期前。男家必先拜主親。屆期盛宴款待。不用說媒人當然須席首席。所以饕餮之徒。貪其大嚼。亦樂此不厭。

(三)回盤 訂婚之日。先在男家行禮。男家之主婚人。即將男子生庚八字及衣飾聘金交與媒人帶至女家。女家的回盤。除筆墨等項文具和女子的針線外。另回三代。三代者即腰帶。鈔袋。襪帶等項物品。謝近二十年來。僅回兩代。謝女家自留一代。歸俗之習。牢不可破。代數隨意增減更屬可笑。

(四)上頭 女子至于歸之日。必擇日安眠。俟彩轎臨門催請。方才起身沐浴更衣。桌上燃臘燭一對。請親友中有全福全祿之中年婦人爲之梳髮穿戴。稱爲上頭。

初生兒保護法

初生兒身體稱造。極其軟弱。尤其是皮膚的抵抗更弱。最易罹得疾病。所以要十分加以保護現將保護應注意的事分列於下。

1。臍帶。生後五六日就可脫落。時脫落當。勿摩擦其腰部。
2。眼在生後廿日。內最好不使嬰者受強烈日光。如患眼疾時。可用硼酸水洗之。
3。口。口內宜加以洗滌清潔。
4。衣服。宜隨天氣之冷熱而增減。勿過於厚太小。
5。頭部。須常洗。使之清潔。
6。鼻。勿使鼻吸入臟冷的空氣。
7。睡眠。除排便。吃乳入浴時間外均隨便其睡眠。
8。哺乳。要有定時。後三四日有嬰兒最好每隔二小時哺乳一次。
9。耳須避嘈雜聲音洗面時勿使水進入耳中。

健康指南 欲使自己身強體壯須知一生健康秘訣

我們大家爲了生活的綠故每天總是忙々碌々的奔波着，若有一天不奔波，我們的生活就不能安定，事雖如此，若只知忙碌而不注意健康，也是不能生活的，因爲健康比任何都要緊，就如自己有天大能力或天大智慧，若是自身長的弱不禁風，或瘦如骨柴，那也是無用的，因此我們若想事業成功一生順利，非先注意健康不可，欲保健者，可當注意以下幾點

(一)調整胃腸 論到胃腸，這乃是身體最主要的機關，胃腸既然佔在最要的地位上，就不能不設法去調整牠，因爲牠的強弱與否與全身有極大的影響，就如胃腸衰弱的人，是絕不能像胃口強健的人那樣能吃能喝，同時也更不能像胃口無病的人那樣能消化能吸收，請想一個不能吃不能消化的人，還能談到健康嗎?一定是談不到的，健康既然談不到，還怎能去應付事業呢?那更談不到了，反過來說，胃腸強壯，能吃能喝能消化，身體也健康，還有甚麼可怕的呢?是不任何事業皆可操作呢?所以我們若想健康，非先強化胃腸不可

(二)促進營養 關於營養，可說是保健上一日不可或缺的東西，尤其身體衰弱的人，不促進適宜營養，健康是絕不可得的，，就拿營養素來說，吾人攝取被消化吸收後，雖然把一部物質排泄於體外，然其中之主要營養素仍被吸收於體內，以供給身體各部之需要，加強各部組織，使其體位向上，吾人身體既然不停的吸收排泄，或不斷的新陳代謝着，那麼每日就當促進適當營養，以維持一生健康，不然身體當需之營養不能充分供給，僅給一些不含營養之物質，久之身體必要衰弱的，尤其一般運用體力或腦力的人，缺乏營養更會影響健康的，因爲無論是吾人之體力，思想，精神各方面，全須依賴營養才能健全的，所以健康之先，先促進營養爲是

(三)充實睡眠 睡眠由健康條件來說，乃是健康條件最要之一，因爲吾人日常之生活，本是日出而作，日入而息，操勞一天即當休養一夜，若是只知勤勞，而不給身體以相當休養的機會，不僅能夠影響健康，且能影響事業，因吾人之精神有限，體力更有限，以有限之體力精神，去應付長時間的工作，簡直等於漫性自殺，所以近代衞生學家，關於健康除了叫人注意調整胃腸，促進營養而外，且會叫人特別注意睡眠，不僅學者如此重視，即東西一般人士亦莫不以睡眠爲要，如西諺云「睡眠爲貧民之財產，勞工之補食」又德諺有云「健全之睡眠，足爲日食之半」我國俗語亦有「日圖三餐，夜圖一宿」之說，由此可知睡眠實爲吾人一日不可或忽之一事

綜合以上來說，胃腸，營養，睡眠，既爲健康當有之條件，我們如何去調整去促進去充實呢?最好是服用若素，因爲若素由其成分來論，無論是對於胃腸，營養睡眠那一種成分，本劑裡均大量含有之，就如強化胃腸機能，賦活胃腸細胞，增進食慾，助其消化，提高營養，恢復衰弱，加添血液，充實精力，強神健腦，安定睡眠恢復疲勞等，本藥無不立顯奇效，此外增加體重，調整便通，加強筋骨，補充勞動時所需之精力，以及防止衰老和早老，因此希望欲求一生健康者，可請速服若素

保健叢書

啓者，敝社爲提高國人醫學常識與健康水準特印成多數「最新胃腸讀本」與「臨後嗎謝集」二書，開始免費向全滿同胞敬贈，全國各界如欲閱讀，請賜下郵票二分與詳細通信地址，即將該二書寄上不誤

免費奉贈

若素教育掛圖與其最大使命

種類極多希望學校兌換

全滿國優國民學校師長與其同學們，還裡有一件好消息要報告給大家，就是敝社不惜巨資，特蒙民生部教育司編審官室指導，滿洲教育資料會編纂之下，製印許多各種不同的美麗「若素教育掛圖」其優秀完美之點，實爲舊有掛圖所不及，至於若素掛圖之最大使命，不僅協助教育向上，普及教育思想，更深造諸學生事業以作教育之基礎，所以本掛圖之取材，大多以國優國民學校課本爲主而陸續發行，內容則以引起兒童向學趣味，促進學習速力，便利師長教導，適合我國教育目的爲原則，不但如此，本掛圖除爲名畫家揮筆，以及東京著名三大印刷會社分擔印刷外，更於每張掛圖附有詳細解說一份，是以學校有此完美異常之掛圖，實得無限之便利與補助，因此希望全國師長與同學，要努力兌換吧。

兌換方法

一、兌換券已全部裝入若素包裝盒內，包裝三百錠者一張，一千錠者三張。
一、學校將所收集的兌換券，寄至敝社，即奉上所欲兌換的「若素教育掛圖」
一、兌換券六張，可兌換掛圖一張，多換者依此類推
一、新「滿洲國地圖」，兌換券三張即可兌換一張
一、掛圖郵費，歸兌換者負擔以郵票代用
一、來信須註明，學校名稱，印記及詳細通信地址
一、私人或商號代理學校兌換亦可，但於兌換券上必須蓋有校戳

掛圖郵費

掛圖郵費、由兌換學校負擔、兌換時請將郵費裝入信封、一同寄來、以郵票代用。

掛圖張數	郵費
一張	四分
三張止	一角二分
五張止	一角六分
十四張止	四角
三十張止	六角
六十張止	八角

奉天市信濃町十七號 若素製藥株式會社

奉天城內鐘樓南 電話四三九三一番
郭氏醫院
產婦人科 小兒科
院長 女醫學士 郭李松林
晝夜接產 負責戒煙

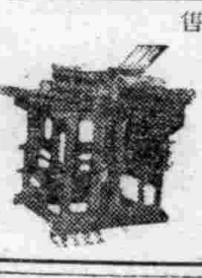
刀片零售
刷切紙機
大連市日新街二二番地
興農實業公司
電話三一二三〇六番

司保明眼藥
是一般眼藥中的超特品
是一切眼料病的精良劑
「全國藥房均有代售」
總發賣處 滿洲製藥株式會社

恢復疲乏
助君安睡
欲謀幸福、必須增進健康欲謀健康、必須消除疲乏求酣睡、請於日常飲用此酒保有強身安睡之效
赤玉牌葡萄酒
原質精良 味美甘醇

日滿高等旅館
大連
東亞大旅社
和洋客室·團体歡迎
中西食堂·浴室完善
大連市淡路町三番地
電話代表(三)一八三一二 總務室 五六八四
電略 タイレントウアホテル

哈爾濱道外正陽十四道街
老福春堂藥房
本堂出品四種靈藥全滿馳名
劉氏養血保坤丸 專能調經養血行經腹痛
劉氏樂仙膏 專貼婦女經血不調諸般病症
劉氏金丹 專治咳嗽痰喘五勞七傷
劉氏金剛藥片 專能扶陽固精夢遺滑精腰疼腿痛各等腎寒腎虧特別有效
各埠省城鎮均有經售

確認日本資源豐富 武力無比必能勝利
滿洲里中立國人對日讚揚談

【滿洲里】當茲經西南太平洋印度洋之歐亞連絡路杜絕之今日、西伯利亞路線亦因德蘇開戰而極度制限旅行、是以所餘者爲前被視爲貫通路會有大批旅客往來之僻陬滿洲里而今雖不似以往之繁華、但刻下尙在國際視線之內、最近大部分旅客係土耳其伊朗、阿富汗、保加利亞、阿根廷等有要務之中立國人彼等中立國人於滿洲里旅途中對日本談其感想如下

▲土耳其人＝僑留之土耳其人均感驚訝者、係大東亞戰之大戰果、日本之大本營發表甚爲正確、此爲土耳其國內亦所承認者然土耳其因被英美歲僞宣傳所惑動輒對日本發表彼疑者亦不在少數、關於反樞軸國所謂日本已在中國事變消耗殆盡者、誰屬認識不足也戰爭中之歐洲諸國老幼均已爲之徵用、但日本國內現下之青壯份子則仍甚多、足可證明日本資源豐富、及日本海軍之世界無比也相信必能擊碎美英之海軍、我等亞細亞民族衷心期待日本建設大東亞因此土耳其將來亦必嚴正維持中立態度皆爲世界平和着想也、吾等逗留於日本時、物資之配給率甚豐、故吾等外人均感滿足此次受本國命令而歸國殊感悵悵云云、

▲伊朗人＝日本與伊朗從來會盛行貿易、也因大東亞戰爭勃發雖被杜絕本人亦不得不歸國唯對日本人之非常覺悟及交易之誠懇等甚是深感、是以我等一部商人即使有任何情事發生、亦有決心在日本營商之決心、吾人每念及繁榮之日本都市、春櫻、秋楓之景緻、不禁神往、再於滿洲國旅行中曾視察各種物資狀況、其豐富亦甚驚人、去年四月十八日美機空襲日本本土時、本人係在阪神地方旅行中、因日本防空施設完璧、故美機僅在日本本土上空飛過而已美機彼時雖持離糾之心情來襲、但結果僅對農民或可愛之兒童爆擊實爲吾等留日之外人一笑而已、最後並感謝於旅行中日本人所予之親切、

▲阿富汗人＝日本與阿國本係友好之國、余在日本已居住七年、故亦可謂余之第二故鄉、日本於大東亞戰爭、物資豐富有餘、在東京時配給食糧甚夥、故滿爲滿足、余此次會想起滿洲里係國境地帶日本人之心情、必能嚴刻、但反之却非常溫和宜戀、亦賜余以種種便宜、對日本人一貫之親切感謝不已、

▲阿根廷人＝大東亞戰爭勃發當時余會在香港斯時對日本軍攻擊香港而聽戰之英軍、盲目已極、余遭砲擊空襲、險些喪命、余由現地被保護時始由憂轉喜、故日本軍亦係救余之恩人、而今日妻子亦均得健在、現須順利的得以安然歸國實深感謝、又僑留日本時、肉、蔬菜均蒙充分配給、甚是滿意今到抵滿洲里亦有同感、火車方面滿鐵運行非常美滿、滿洲里方面旅館設備飯食亦極良好、前會開某大使館員謂、雖知滿洲之際、則旅行中食糧將有困難之消息、因而余在日本、滿洲買來甚夥、備以不時之需、豈日本對敵國人以仁愛視之、其寬洪大量、實令人感佩不止云、

滿技工業統制組合擴大工作
代替前中央會辦理諸種事業

由於重要產業之進展、企圖國內機械工業之整備增強、作爲政府之協力機關而新發足之滿洲機械工業統制組合、已擴大展開諸種工作、從此關於從來之統制機關滿洲機械工業組合中央會及礦山用機械、電氣通信機器、中央會傘下之五組合、皆行發展之解消、由滿洲機械工業統制組合、代替前中央會、而使其參加作爲直接會員、設置部會、其辦理之主要事業如左、

一、關於機械工業之生產配給、經營及技術之統制指導及對政府計畫之協力、
一、關於機械工業資材、設備資金、勞務、燃料之協力
一、機械工業之整備確立後發達事項、
一、關於機械工業之技術向上能率之增進、價格之統制、規格之統制、經營之改善事項、
一、關於機械工業調查研究
一、日滿兩國事業機關之連絡協調、生產分野之調定、規格之統一予以強力規定、其役員如左、

△理事長＝猪子一到（前滿鐵理事、
△副理事長＝角田一雄（滿洲礦業取締役）
△常務理事＝高野氣次郎、（榮口常業取締役）
△理事河村龍夫（住友金屬常務）酵山雄二（三菱電機常務）新居四郎（富士電氣常務）山根精（滿洲通信機事務）大谷哲平（滿洲羅猜副社長）橫尾眞平（滿洲鑛鋼常務）
△監事根本富士雄（滿洲工廠社長）日塔治郎（日滿鋼材常務）

捕虜蔣軍更生增產
使命完成行將釋歸

【北京】以昭和十六年春之中條山之戰、將黃河以北蟠居蠢動之蔣軍第一戰區加以完全擊滅、中原大會戰、僅捕虜即約有十萬、大陸戰史上、留有不朽之偉勳、此等捕虜之中、有送至滿洲國、受皇軍之良好待遇與善導、作爲產戰士、以更生之第一步而邁開新腳步、萬名之一部、約有千名、在勞務期間、將使命完成、昔日汚名、而今洗刷殆盡、最近有歸至華北、到家庭中與父母妻子團聚、倘有鄉里在敵地區內、不得已成爲孤獨者、殿揮在滿洲之技能、被送至河北省宣化等及發際兩處、進行水田開發工事、在鹿島組與亞土木之兩會社下達成決戰奉化之使命、歸還代表第一工隊長隋梧崗、以更生之心境談話如次被送至滿洲二年間舉凡食糧、被服日用品、皆有支給、無何等之不便、且皆持有數百圓儲金而歸還、大東亞戰爭、我等早已聞知、尤以中國之參戰、使我等精神倍加、愈增更生之意志、我等只要向日本軍所引導之光明道路來進、而重慶政權將無能爲力矣、

建國精神作興週間 成果圓滿閉幕

三月一日適逢我大滿洲帝國建國十一週年紀念佳節故爲致擧開建國精神強調週間、全滿一齊徹底昂揚建國精神、全滿一於週間內各地縣、旗、市、本部、依協和會中央本部指示之國民訓普及、農村增產意識之昂揚、與都市消費規正、滿工增產徹底等三大實踐目標、全滿各級本部、皆展開各種盛大行事、如舉開縣旗、市民大會、講演會、懇談會、青年大會等、昂揚建國精神之各行事、首都方面對建國之紀念行事、則以協和會首都本部爲中心、除各職場擧行嚴肅建國節式典講演會、婦女聚會、兒童大會等昂揚建國精神、與聖戰必勝增產必成之信念外更於週間最末日之六日、舉開首都獨身勞務青年大講演會、作週間最終之行事、頗獲相當成果而圓滿閉幕云、

航空彩票 十日起出售

愛國航空彩票、決定自十日起發售、按此次一枚十圓、分五圓二枚、頭彩金五萬圓、較前次之得彩金額雖爲減低、但五彩（五十圓）、六彩（十五圓）、則已大行增加、當選率平均三比一、發行總計五萬枚、金額爲五十萬圓、得彩金、並本數如左、

△頭彩五萬圓（一本）、△同附彩百圓（二本）、△二彩五千圓（一本）、△同附彩五十圓（一本）、△三彩一千圓（三本）、△四彩百圓（二百本）、△五彩五十圓（千本）、△六彩十五圓（一萬本）、△末彩五圓（四千九百九十九本）、

募集慰問書籍 廣益書店熱誠

本社爲提倡愈後國民對國防第一線活躍之國軍將兵表示感謝之微、日前發表國軍慰問書籍募集、業已蝟揚起國民對國軍信賴感激之熱意、近日來各地應募者、接續不斷的向本社事業部踴躍送來、昨五日新京三馬路廣益書店（經理程石氏）派遣美于兩店員送來國軍慰問書籍武俠小說等類二千餘部之夥、

使國軍生活規律合理 治安部印製日記

治安部爲刷新戰時下國軍將兵及軍屬之生活、使之規律合理精神作興、特創始印製國軍日記大量鐵黑色內外皮上有國軍的星形徽章、內容有軍人勅諭及各詔書、及軍人響人等、日內即普及的部發治安部以下各軍管區、各軍官學校及各地部隊、發給國軍將兵及軍屬官吏使用矣、

經濟文化社 新潮出版

荷負滿洲經濟文化推動使命之滿洲經濟社、自於康德七年成立後、曾發行「滿洲經濟」（日文）一書、致力於滿洲經濟理念、及戰時下統制經濟之宣揚極爲內外熱心研究滿洲經濟之人士所稱道、茲者該社以戰時經濟推行之重要性、鑒於今後殊有向滿系大衆普及經濟學識之必要、爰特自三月份起刊行「新潮」（滿文月刊）一書、以戰時經濟生活及經濟論述爲本位、俾昂揚國民之經濟常識、並其澈底理解戰時經濟國策、同時該書內容並收刊小說散文等、以調解讀者之趣味、欲研究滿洲經濟、該書頗可一讀云、

陸軍紀念當日 昭南盛大行事

【昭南】昭南島以陸軍記念日之當日爲中心、由八日起、迄至十一日止亘四日間、軍民一致擧行記念行事、軍宣傳部、在此期間、以「東洋之凱歌」「緬甸戰記」等電影、向軍人軍屬一般日本人、公開放映、此外於當日由前此誕生之興南奉公會主催記念講演、於十日在南陸軍軍樂隊之市中行進、在留日本之忠靈塔參拜等、當時昭南放送局、由前線向後內地、作記念放送、

七種優秀唱盤 授文部大臣賞

【東京】文部省爲向全國普及健全音樂、在上七年度推薦唱盤中、認可左記七種是優秀且能使國民文化向上之唱盤、授與文部大臣賞、十六日午後在文相官邸、與映畫國授賞式同時擧行授賞式

金一千圓也「元寇」日蓄製作、金五百圓也「滿洲國大行進曲」日本勝利製作、金三百圓也、（各通）「子寶之唄」日本勝利製作、「山之兒童」日蓄工業製作「薔薇花開道」王冠唱片製作「勞動之心」日本勝利製作「土中之心」日蓄工業製作

歐洲避難民問題 美英意見對立

【布宜諾斯愛利斯電】據華盛頓來電稱、美國國務部、於四日發表關於英國政府於一月廿日向美國政府通報之歐洲避難民問題之覺書、而暴露難民問題、美英兩國間已成微妙之對立、蓋英國政府因鑑於食糧不足、故以不能再收容避難民爲理由、而要請美國政府協力並希望於鄂大瓦地方學開會議、同時美國政府亦不同意難民之流入、雖對英國政府表示協力之意向、而關於避難民居住之地域則稱必須於其擴近之土地設置、俾戰後能以容易歸還本國云云而廻避負責

日檄撞球等部會 均擬改變名稱

【東京】大日本體育會爲撤廢敵性語、高爾夫、冰球三部會、同時改稱競技名、擬稱撤攔球足球爲蹴球、冰球爲杖球、高爾夫爲打球、同時對競技內容、亦大加檢討、尤以撤攔球不僅字句改稱、內容亦注入肉彈戰鬥的要素、而異於以往之形式又按競技年齡層、先以大學高等、中等學校、及國民學校相對照草案爲三種等級、對大學高等、以從來之撤攔球爲基礎對中等學校使其平易、國民學校兒童則更使簡易、而加遊戲的要素、倘擬按內容三月中可能具體成案云、

書記陞村長

【虹螺峴】虹螺峴村長李興華、自任村長以來、一般有餘、不料一月間、另有高就不能負責、昨業將村務一切事宜、接交清楚、均無異說遺席由本村協和分會、隣保常務會票選、書記常務員秀登民接充、該氏係本村人、素孚重望、即日赴任、整理村一切事宜云云、

分別召集懇談會
三宅中央本部長滯奉行事

協和會、三宅中央本部長、爲視察南北滿之協和運動、並親身出席懇聯、決定自今日（六日）起、亘半月間、赴各地、行程已於日前詳誌本報、茲悉二月廿五日、山崎協和會副本部長之就任、企圖會運動之經濟活動之進展、及職場分會之育成、特於出發前五日四時、假大和旅館、由中央本部委員懇談會、全體出席、召集市內實業界代表、擧開懇談會、並致上就任之辭、更於六日、本部長以下、副本部長、各部長全體委員、搭乘二時卅分列車赴奉、預定五時、假奉天大和旅館、召集奉、撫、鞍、撫實業界代表、開催懇談會、七日午後二時、假奉天旅館、召開奉天省本部委員懇談會、

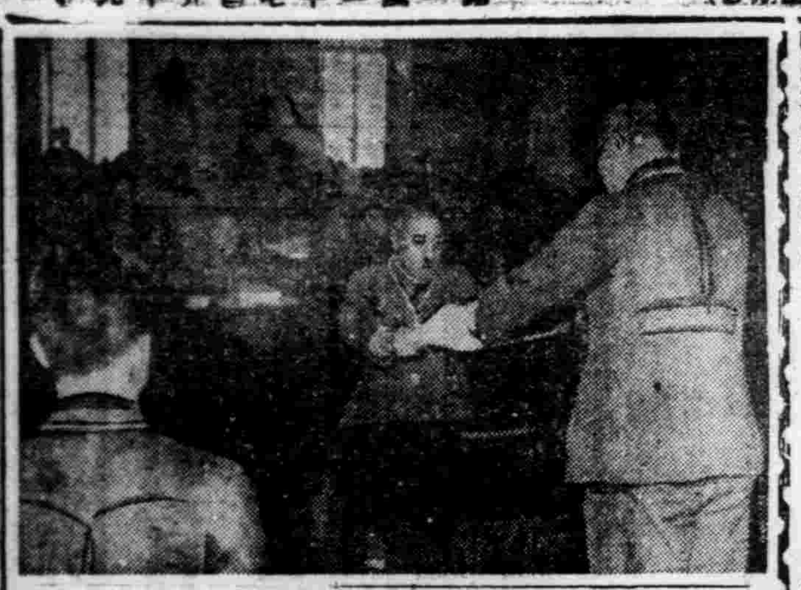

實踐國民儲蓄 奉省盛大表彰
分爲個人與儲蓄會兩種

徐奉天省長、對於實踐國民儲蓄之個人並儲蓄會八十五氏之表彰式、六日午前十時、在省公署禮堂、盛大擧行、由徐省長授與表彰狀表彰者、爲康德九年前設過之儲蓄會、及其他模範組織、並具備成結之各種國民儲蓄會十五團體、及會之役員、並協力浸透儲蓄意義、會員獲得者五十八氏、除其他官公吏、協和會、各金融機關外、並含有一般省民十二氏被賞者氏名如下

○國民儲蓄會役員

（奉天）一名昌唯、松田征三、勝田榕郎、本田喜久、古關正雄、遠藤吉治、今井明、大竹孝助、石橋房吉、三村友茂、小林義唯、陳麓材、劉輔臣、岡谷長太郎、京谷松之助、趙錫三、李鴻春、田中知平、崔樹文、大谷旋太郎、藤田九一郎、歸鎭、清水俊唯、（撫順）山口幾松、長瀬讓明、蕭川敏、（本溪湖）森島豐人、佐倉能治郎、瀧本定治、高澤普、王際唐、蔡清文、松本秀唯、（海城）小林龍三、劉樹濟、劉冠英、（遼陽）騎松年、王蕭階、指原亨、高木儀三郎、（大石橋）西川末吉、（營口）趙鴻賓、谷田部長重、呂秋圃、王子仁、孫輔忱、蓬見邦次郎、（瓦房店）松尾新藏、趙鑾乙、濱弘、（鐵嶺）岩本士一、孫觀三、成清純太郎、（鞍山）島田寅太、市川龜郎、田中豐美、叶井貫一、蔡山入藏、

○一般

（奉天）八百技俊夫、岩佐丑男、（撫順）齋藤茂一郎、（本溪湖）洪秀品、（遼陽）長谷川定、赤松純平、（營口）伊藤昌忠、（鐵嶺）下山恭次郎、（鞍山）勝田健二、三宅龍衛、（復縣）井上秀唯、

○各種儲蓄會

（奉天）、啓東老巴奪、奉天紡紗廠、奉天染色加工組合、奉天織物製造組合、奉天市米穀配給組合、奉天酸素、（撫順）恒興茂百貨店、（遼陽）成春堂、（大石橋）關帝廟區、（營口）三明工廠、同法工廠、營口榮食組合、（鐵嶺）鐵嶺糧棧組合、（鞍山）昭和製鋼所、（復縣）瓦和紡績、興亞

滿圖役員會 協議本年方針

滿洲圖書協會、於五日午後三時、在紀念公會堂、開本年度役員會、由理事神尾弌春氏、民生部曲厚生司長、千葉厚生科長、板垣參事官、孫敎化科長等關係官約三十名出席、審議昨年度決算、事業預算案等、更選定實施方針、繼續向國民敎化國策遂行邁進、

小友

菲律賓之話
南方介紹

菲律賓由於大東亞戰爭開始解放了。脫離殘暴的美國而誕生了。原來菲律賓是位於南太平洋中。近於熱帶。終年氣候是溫和的。植物特別繁茂。物產當然是豐富了。當四十幾年以前。是屬西班牙的。後來美國認爲該地是一塊肥肉。便由西班牙之手中奪來。就竭盡其所有之力經營之。以作軍事根據地。作侵略東亞的大本營。所以美國人認爲該地是美國的「手枝」。由這一點。可想見重視該地了。戰前住民曾屢次要求獨立。都被美國拒絕了。這次由於皇軍之手。被解放。爲共榮國內之一員。看這一幅圖畫。是菲律賓兒童。和溫厚富有熱情的皇軍在一起玩。是多麼富有快樂和平的氣象呢。

童話 三太子
劉香文

從前某國有一個國王。非常精明強幹。他有三位太子也都很聰明。國王年老的時候。想要把王位傳給他的太子。但他不知道究竟那一個兒子最適於作國王。他想個新奇的問題。去考試這三個兒子。拿他們的答案。去推測他。有一天。國王把三位太子叫到宮中。向他們說『孩子們我有一個問題。考考你們。你們要仔細想想。再來答覆』。太子們說。『請說吧』。國王說。『我的問題很簡單。什麼是世界最寶貴而又最便宜的東西呢？』大太子想了一會說。『圓的珍珠』。因爲珍珠本是寶貴的東西。這個國家產珍珠很多。價錢在世界上算是便宜的。所以他這樣回答。二太子也慢慢地接着回答說。『上好的糧食』。因爲那時國裡連年豐收。糧價很賤。人又是不能一天不吃飯的。所以他這樣回答。三太子是不遲疑的答着『眞誠的友誼』。他說出來這樣東西。却很是奇怪。既買不着。也看不見。他兩位哥哥在旁邊不由得笑出聲來。國王說『你們說的都有理。現在你們可以在一年之內把你所說的東西盡量買來。但有一個要緊條件。將來誰買的最多。却化錢最少時。就把王位讓給誰』。三位太子退出宮外。開始個人的努力工作。大太子仗着政府的勢力把全國的珍珠店。都封閉了以備太子使用。由國家給錢賠償。不到一年的時候。他已然得到了一萬萬粒精圓的珍珠。化的錢在十萬萬元以上。二太子也努力用賤價收買國中的糧食。存在國家的倉庫裏。說是預備荒年時候好放賑。不到一年的時候。他買了一萬萬石的上上等好糧食。化的錢在十五萬萬元左右。這兩位太子爲了買東西的勞苦。差不多累的筋疲力盡。但是三太子却什麼事也沒有做。直到半年以後他還是一點也不着急。終日在家裡坐着。到了一年將滿的時候。國家有一萬個珠寶店商人都餓得沒有飯吃。還時糧價高漲。人民也感覺十分痛苦。國家財政。因爲都被兩位太子化去。也顯得十分貧苦。眼看國家已然一天比一天衰弱了。一年的光陰轉瞬就飛過。這一天。是一年期限的末日。第二天還三位太子就要入宮報賬了。這天晚上。三太子忽然給國王上了一個奏摺。大意說。「現在我們東鄰的鄰國。非常富強。」（未完）

七曜的先知法

在一年之十二中。欲知某月某日爲星期幾。宜先記着各月的係數。每月不同。求各月係數之方法。是把那月的一日。假定爲星期一。當每年的新曆書出來時。先查清每月的一日是星期幾。以後再推算各月的係數。例如本年的一月一日是星期五。其係數就是四。所以就是四。因爲一月一日是星期五。距星期一相差四日所以一月就是四。其餘可以類推。求今年各月的係數。則一月是四。二月是〇。三月也是〇。四月是3。五月是5。六月是2。七月是3。八月是1。九月是2。十月是4。十一月是〇。十二月是2。其次再求某月某日爲星期幾。的方法。則加何數於所問的日數之中。再以七除之。如果能除盡時。即爲星期日。倘除不盡時。則剩下的是幾。即是星期幾了。即是將句話說。即是七即捨去。其餘不足七數。即是答數。例如本年三月一日。爲星期幾。因爲三月的係數是〇。再加上一。是等一。、用七不能除了。就是三月一日是星期一又如四月一日是星期幾因爲四月的係數是3。一加三等四。用七也不能除是星期四了。又如十二月二十九日是星期幾。即十二月是係數2。二十九加二是三十一。用七除之得四餘三。捨去四餘三即是星期三了。此法至爲簡易。惟須牢記每個月的係數。記係數的方法。則三數爲一句。如今年各月仔數。爲400。352。312。402。這樣容易記住。這雖然不是奧妙的方法。但吾人日常計算日曆時。則很方便。尤是其沒有曆書和日分牌時。或外行旅行。是格外方便。小友們。用心體會過。徹底明白此法。常能利用之爲盼。

春風和煦盪鞦千

小友創作品 「梟鳥」鳥類的敵
趙善仕

世界上的動物。都得睡眠的。可是。梟鳥是畫間睡眠。俗語叫做夜貓子。又叫貓頭鷹。是一種極可惡的鳥。一到夜裏。總害所有的鳥類在樹枝上睡眠的時候也就偷偷的溪到臨近。冷不防抓來吃了。是這麼一種殘害同類的東西。夜貓子白天是倦攏眼。睜不開。老是瞌睡覺。就是睜開眼睛也看不見甚麼。太陽一落他就在山裡慢慢等着。一到晚上將黑天的時候。纔把眼睛睜開。呵！呵！呵！呵的叫着。又像哭。又像笑。極其難聽。可是他把正在老老實實睡覺的雀們冷不防就給抓住吃了。簡直是鳥類裡頭的暴盜一樣啊。

謎語
郭蕃樹

一。兩頭尖尖一肚裂。一去娘家四個月。一去寄。回來熱。二。喝水就生氣。一日行千里。通身都是節。能合能分離。三。一家姊妹十。兄弟十四六。本是一娘生。各住一間屋。

謎底 一。粽子。二。火車。三。[illegible]。

驅出英美 東亞和平
鄒世文

故事 （鼻孔裏穿綫粉）

有一個村子裏設立了一個先生和很多的學生。有一天私塾裏有一個學生家裡辦喜事。先生便到學生家去賀喜。先生說今天我帶你們去吃喜酒。你們不懂禮節。可以看看我怎麼樣做。你們便怎樣做。學生們說「是」。於是先生領着學生們去了。學童請先生吃酒。於是先生便領着學生們坐下。先生舉杯。學生們也舉杯。倘相安無事。很合禮節。又一會先生夾了一塊肉。不留神。掉在桌下。學生們也跟着照樣夾了一塊肉。掉在桌下。先生看見這般情形。便瞪一眼。學生們也都照樣瞪一瞪眼。先生氣極了。便說豈有此理。學生們也都齊聲說豈有此理。先生越想越氣。氣得將那快要吞下喉嚨的綫粉把鼻孔裡跑出來。學生們看了。以爲也是一種禮節。想拚命的擠出來。可是太難極了。先生立刻就回私塾去了。學生也跟着回去了。有一個學生說先生今天所做的我都照樣做了。只有鼻孔穿綫粉。我做不來實在是太難了。

奉天市公立城南男子國民優級學校二年九組 母世仲

實驗室 火下游魚

玻璃杯中滿貯入水。然後在水上頭些酒精用火點着。稍即那麼酒燃起來然而杯中的小魚一點也不驚慌。坦然的游泳。那是甚麼的原故呢。你們感覺有趣麼。不妨試驗一下。那不是很好玩的麼。

時局知識 飛行機

提起飛行機諸位都感覺有趣吧。現在略爲談談飛行機的一切。諒諸位都願意知道吧。現在的軍用飛行機如下。軍用飛行機。約分三類。即「偵察機」「轟擊機」和「戰鬥機」。三種。他的任務是偵察機就偵察調查敵方的動作陣地照像。實行調查而報告於本部的。爆擊機是破壞敵方重要建築物和軍事要建。實行破壞是也。戰鬥機是在大空之中。實行空戰的。也是最勇猛的。珍珠灣和馬來海戰擊沉英美的主力艦。都市爆擊機和戰鬥機的功勳。

牙齒的衛生

我們每天是要刷牙的。爲保持牙齒的衛生。牙粉的選擇。也是必要的。那麼。爲衛生和經濟上之關係。牙粉內混以鹽和重曹少許。使用不但潔白。而且也是防蟲齒的發生。絕對沒有一點害處。請小友們試試。

国際劇塲 GEKIJO 今天貢獻 華新影業公司出品 有聲滑稽諷刺巨片 三劍客 主演 韓蘭根 殷秀岑 劉繼群 演期 三月 六日 七日 八日 九日 四天 新片 加演滿映新聞 乘電車停留場設於本院門前 凡來本院觀衆們請利用吧 在大東亞聖戰我們要向完遂途上邁進 下期預告 三月十日 下集 金粉世家 新片

光陸 CAPITOL THEATRE 城內中街路南 電（四）三六三三 落花恨 顧蘭君 呂玉堃 主演 映期 六日至十二日 中聯公司 下期 十三日 小俠女

亞洲電影院 奉天市電車路 電（二）三七一九一 四郎探母 譚富英 主演 六日 七日 八日 九日 天一影片公司出品 京劇電影名片 滿映時報二〇八號 下期新片 下集 金粉世家

天樂 城內大東胡同 電（四）二一八一二 紅杏出牆記 上集 周曼華 白雲 日期 六日至七日 國華公司出品 下期 下集 紅杏出牆記

天光電影院 大西關大街 電（二）三二七八 新片 落花恨 顧蘭君 呂玉堃 今天 六日至十二日 連演七天 中聯公司出品 下期 武松與潘金蓮

雲閣電影院 北市場 電（二）三五九 新片 落花恨 顧蘭君 呂玉堃 今天 六日至十二日 連演七天 中聯公司出品 下期新版 楚霸王 古裝歌唱片

光明電影院 勸業商場內 電（四）二一八八 聯合出品 上海 大觀園 梅熹 主演 五六七八日 四天 下期 描金鳳

金城有聲電影院 大西關大街 五斗居 風華公司影片 五六七八日 四天 雁歸來 周曼華 主演 請將本期廣告剪下來買票減收半價限兩人一次有效 下期 鐵窗紅淚

廣東金製 烏雞白鳳丸 說明 主治 特長 金勃先藥房

兒童良藥 欲保兒童健康 家中宜常備 育嬰寶 本育嬰寶係三世主傳已歷百餘年臨床實驗主治嬰兒咳嗽痰喘急驚風抽搐及初生百病與不百服百驗雖十分險症如能將藥灌下即死亦能回生誠小兒起死回生救急良藥也 與病時服之能避一切雜病 病重時服之能保轉危爲安 病輕時服之能以早期全愈 發賣總舖 奉天大北關育生堂藥店

鋼琴牌 提琴 滿洲ヤマト樂器株式會社

由國家原動力談到生產 任何人均可有健康之生產 命の母 國家的原動力 有強健之子息 婦人科參考書 不受姙之原因 東京 大阪市北區中崎町 笹岡省三藥房

與惡性瘧蚊相搏鬪 征服密林進軍

玉木部隊長緬甸戰記述畧

照片（上）敗退之英軍在仰光郊外燒燬之物資（下）迫於仰光郊外之日軍

仰光攻畧戰 一週年紀念

【東京】八日、才是一年前日本將兵感激仰光之日、青空飄搖光輝的日章旗之日、遺留下此光榮部隊之影、可誇輝之戰功、實不能默視、由死守軍命令之覆而部隊〇〇部隊之玉木部隊長、而得知緬甸戰記、

意氣衝天之將兵、由盤谷征服酷熱、開始向國境行軍、皆集結於泰國國境附近之主要都市（拉械）、準備國境突破之舉、於地勢上、車輛行動、無論如何、亦覺困難、只可改編馱馬、因馬頭覺不足、又集聚牛約三千頭、尤與畢班首相交涉集聚夫役約五千人、以準備進行、由該時起、對仰光方面之敵機大編隊轟炸、初演機關槍掃射、五千名之夫役、四散奔逃、召集祇得五百人、中國苦力倖有百人、繼續行軍、越山渡險、道路崎嶇、途中有倒斃者、勞苦實不能形容、如此行軍、於〇日未能如計畫突破國境、乃炸破斷崖而進、途中河流、交錯、晝間亦有黑暗所在、三百尺、五百尺、之斷崖到處皆有、倘行之不慎、必致滑落、大部隊兵團通過、大抵前所未有、且有猛毒之緬甸獨特大蛇、阻吾行進、求水宿營之谷間、有惡性瘧蚊、不容忽視、如此耗費日程、抵於柯加萊附近、有敵方國境守備隊與駐印英軍約一師團在此、當即將其擊滅、一面禦敵空襲、一面漸西進、柯加萊之戰鬪司令所有敵師團司令部之建築物、隊長曰、全受轟炸、固無礙、而外人即受流彈、亦大可慮、尤以運籌作戰之幕僚所居、最好在日下能見之處、乃使幕僚居樓上、已即入樓下最貧弱之屋中、果然、敵機以此建築物爲中心、不斷轟擊、之居室、房頂被炸破、露穴七八塊、次則開始進擊穆爾門、此地在水面四千米至六千米之薩爾溫河畔、爲緬甸三大都市之一、乃物資之集散地、均非常興隆、在印英軍於仰光實行大集結、於巒德勒亦有大部分、日本軍在新加坡陷落後、即遣船於此、嚴重防禦西岸線、大砲等皆面向海面而設、於泰、緬甸、戰史上亦可概見、越過峨峨的山嶺、突破一切、斷然記載於戰史、日本軍僅以國境守備軍、敵意想不到的突行攻擊、敵慌張失策、當即與集結於穆爾門四個師開始戰鬪、英國人全部不顧性命向仰光方面與印度逃去、

〃日本精神〃勝利矣！

斯實特爾、莫比爾之油、亦陸續沒收、四日後、全部運至安全地方、當此少息之際、果然敵機恐大量石油被日本軍利用、而來爆擊、我兵揮手而笑、未以爲意也、繼於仰光、進擊開始時、爲設山砲、須積沙囊、深兵報稱、得沙囊甚多、攜來奇重檢視之、比精鋼釘也、全部八噸餘、即寄該釘少許與陸軍省兵器局、技術本部、兵器學校、造兵廠、未幾、接同報曰、〇〇部隊所得釘、甚優良、俟仰光陷落、自海路運送、於頓規之戰鬥、相當難濟、蔣介石軍八師團、屢次野變無效、未幾新嘉坡陷落、威風堂堂之後續兵團與部下相遇、約亘一週間、開到、敵一戰而總崩潰、對總退却之敵追擊、所過車站得貨車六十輛、亦載鋼釘約八十噸、核五千萬圓、爲輸送船一萬噸級者二隻之運量、一部隊於再三之敵空襲下、渡薩爾溫河、至比圭、受戰車數百之包圍攻擊、是時之戰車、爲美國之大型戰車、日軍以突破國境陸路之關係以輕戰對車抗、雖〇砲攻擊兵士呼擊中、而彈不能貫戰車、改攻側面、始攻破之、乃以彈藥及手榴彈、對敵戰車猛投、或以石油筒、自窗口投入、於是戰車群完全粉碎、以捨身戰法、敵戰車約二百輛擱坐、是時、部隊將仰光之敵、全部誘出、其他部隊乃一兵不散、攻略仰光矣、我部隊轉攻仰光、蔣介石軍陸續至、此次北上、皆悲戰苦鬪、已至仰光、又接轉進命令、此犧牲的精神、正日本精神、大和魂也、迎仰光陷落一周年、追想當時、感慨良深、余望全國民銘記此日並堅持必勝精神、使大東亞戰爭絕對勝利、

瀋陽縣屬官異動

瀋陽縣公署、爲人地相宜、適材適所計、乃將屬官級谷樹林外十餘名、實行人事移動、谷由教育科轉入行政科、其他亦各有相當轉動、於六日上午十時、正式發表、並由縣長、副縣長、庶務科長、分別對新任各員、懇切訓示云、

決戰意氣彌漫全國

親邦陸軍紀念日諸行事

奉天

以新情緒感謝英靈

忠靈塔下誓宣揚國民之覺悟

在大東亞戰決戰下逢迎之第卅八回陸軍記念日十日、全滿各地、均一新對戰殁將兵致感謝之念、而更振起爲後國民之覺悟、由協和會鄉軍、國婦及其他各種團休總動員、展開奉祝之軍國情景、奉天亦決於是日午前九時、於祭祀三十九年前以奉天大會戰陣亡之二萬二千餘英靈之奉天忠靈塔、由多田副市長任祭典委員長、并經駐屯軍司令官以下、鄉軍、國婦、辰巳會、警察局、各宗教團休、遺族等各機關團休代表者出席、嚴肅盛大舉行、奉天神社、決由午前八時起執行陸軍記念日奉賽祭、由午後一時起、在萩町記念會館由軍人後援會主辦、招待傷痍軍人遺家族、實行慰問演藝、在滿各學校、亦各自追憶、實施市中大分列行進、昂揚決戰下在滿日人之意氣云、

新京

清掃忠靈塔、神社

國都市民神聖的勤勞奉公

國都新京決於九日以協和會各分會、國婦青少年團等之勤勞奉公、實施新京神社、忠靈廟、忠靈塔、海軍誠忠碑、露人無名戰士墓地、兒玉大將銅像前、南嶺及寬城子記念碑前之清掃、十日之記念日當日、則由午前九時起、舉行陸軍記念日奉告祭、由九時五十分起、舉行日俄戰役陣亡將士、並殉職者慰靈祭二者均在新京神社舉行、午後一時、並於太子堂舉行日俄戰役陣亡將士殉職者、追悼大法會、是夜更由午後六時起、在厚生會館、及協和會館開講演及電影大會云、

哈爾濱

滿日軍講師講演

哈市於正午舉市一齊默禱

哈爾濱市、以協和會市本部爲中心、展開講演會、展覽會及其他各種行事、使七十三萬市民、充滿『擊滅美英』之如火如荼之決意於八日至十一日間、市內商店、一齊實施爲記念日之店內點綴、各百貨店亦舉行漫畫展、宣傳展、各學校於此期間、亦以滿日軍將校爲講師、實行講演、強調美英擊滅之決意、記念日當日之十日、以正午之汽笛爲號、市內一齊停止交通、實行一分鐘之默禱、對戰殁將士表示感謝、同時一新對於聖戰完遂之決心云、

五十子局長至哈

【哈爾濱】五十子開拓總局長、乘六日午前六時四十八分到列車來哈、當即臨席第十二次集團開拓團入植計畫案發表會、再該氏七日午前、視察哈爾濱訓練所、乘午後三時四十五分發列車歸任云、

十二次入植計畫案

在哈開第一回發表會

【哈爾濱】第十二次集團開拓團入植計畫案、第一回發表會、自六日午前十時起、在哈爾濱滿鐵厚生會館舉開、中央側五十子開拓總局長、宮林招墾處長、高濱拓植委員會事務局長、及交通部、民生部、治安部、林野總局、馬政局等各關係機關代表、現地側、川原哈爾濱訓練所長、以下各團幹部、約百名出席之下、由各國代表、發表甚于分別現地調查、作製之各團之入植計畫案、將此爲中心、實準備完了後當即移於實施云、

鄭家屯前郭旗 政府設營林署

林野總局、基於全國造林事業、振興方策要綱、樹立基幹、防風林造成計畫、本年度、首先於鄭家屯前郭旗兩地、新設營林署、將於明七日舉行開署式、此兩營林署管內之增林計畫、於鄭家屯署、有四平、本科中旗、通遼、本科前旗、東科後旗、開魯各縣旗等、占四〇、三〇〇陌、郭前旗營林署、包含扶餘、農安、前郭旗、乾安各縣旗、占二一、六〇〇陌之地域、以十二年之計畫造成防風林、且於兩管內、浮五〇〇〇〇陌之新耕地、至於農產物增產、可達〇〇萬噸、實戰時下農產物要請熾烈之時、其成果、頗堪期待云、

貴重的北方前線記錄

國都關東軍報道隊美術展

鎮護北邊之關東軍勇士、記念昨年大東亞戰爭一週年、默默繪成精彩之宣傳畫、四十二幅、自十日之陸軍記念日起、至二十一日止、開『關東軍報道隊美術展』在國都寶山百貨店、公開展示、此四十二幅宣傳畫、爲北部國境各部隊勇士、假陣中餘暇、遙想南方戰友、及鎗後家鄉、而表徵大東亞戰爭於一紙者、筆筆煞費心血、盡傾愛國至情、誠貴重之作品也、以美術的價值言亦多表徵前線鎗後一致奮鬥之傑作、

展卷一讀立解眞義

特刊行淺易解說〃勤奉問答〃小冊子

明確區分〃勤奉隊員〃〃苦力〃異致

國民勤勞奉公局、爲將國民勤勞奉公制度創設之趣旨、向國民、尤其下部大衆、均徹底周知起見、特行印製『國民勤勞奉公制度問答』之小冊子、已於六日、向關係方面配備矣、該問答內容、一、勤勞奉公制度因何故實施、二、勤勞奉公、與苦力有何差異、三、奉公之義務者、爲如何之人物、四、勤奉隊者爲何人、其他隊員之待遇、家族之生活、終了後之優遇、與鄉土之關係、隊員之覺悟等、各般事項、以平易之解說、將滿洲國民、最有名譽之義務、及服務之意義、爲建國理想之達成、詳細說明、不僅適用者、即一般國民、亦必讀也內容極爲豐富云、

實踐日本農民道

拓士規則以制定

以滿洲開拓政策遂行之一翼、對拓地建設盡瘁努力工作之協和會開拓部會最近決致力於皇國日本農民道之實踐而定『拓士規則』、向全滿開拓地之各戶頒布昂揚『聖鋤一家開拓之精神』、

拓士規則

一、以鐘爲號、一齊起床、
一、由黎明起開拓農耕作業、
一、等待日出、向東方遙拜工作按每日計畫實行、
一、奮力從事工作、
一、與部落友隣協同作業、
一、拜夕陽感謝皇軍、黃昏後親子安民、

三宅【左】山崎【右】正副本部長抵奉【於奉天站】

協議鑛工強力增產

三宅協和會本部長昨日來奉

三宅協和會中央本部長、並新任山崎同副本部長、六日午後三時四十七分抵奉、同日午後五時、在大和旅館、招待在奉會社、工場首腦者五十名、由山崎副本部長、致就任之辭、懇談謀與完遂大東亞戰爭鑛工生產增強之件、關於職場之會運動強力實踐之件、由招待者側、要望職場首腦者協力、無隔閡交換意見、七日午前十一時、在奉天大樓、招待奉天省市本部委員、山崎副本部長致就任之辭後、予定舉開同樣懇談會云、

激勵增產決意

向市縣聯視察

本部長作陣頭指揮

爲披露山崎協和會中央本部副本部長就任並與在奉會員及生產陣首腦者懇談、而於六日來奉之三宅本部長、視察目下舉開中之奉天省下市縣聯合協議會激勵決戰時增產決意、爲實體達情敢鬪之協議員實行陣頭指揮其日程如次、

▲八日 八時四五分 由奉出發、同日午後視察營口縣聯、
▲九日、一六時一五分歸奉、
▲十日、一一時四五分、由奉出發赴清原、
▲十一日、視察清原縣聯、
▲十二日、九時二七分、由清原出發、一三時二五分歸奉、同日、二〇時四五分、由奉出發歸京、

新民縣聯功成幕落

置重點於穀類

對耕種面積曾有熾熱討論

新民縣聯最後日之六日、對昨日之增產問題議案中數件經延至第三日、由開幕最初起、議協即顯示非常之緊張、全協議員、繼續會議直至深更、實行活潑之質疑應答、先由馬協議員承質疑之第一陣而起、關於昨日之『第二號議案關於增產國策、沒有之件、』再經言及、強調『增產達成之最重要者、提高農產物之價格、最爲緊要』之意、顯示農家年間之實例詳細明示耕作費、肥料費、勞工費、家畜費等之收入支出、并具體說明、提高價格之必要、對此係協議員、（全聯出席代表）與以說明如次、

關於農產物價格提高、於去年之省聯、亦被視爲重要問題、而經議論、然尙未到達解決之階段、而經提出於全聯、於其席上、政府當謂農產物之價格提高、於低物價政策、與以大影響、而決定保留、與雖謂之保留、并非放置之意、關於慎重檢討之具體辦法、日下尙不克答覆、故於本縣縣聯對本問題、加充分之考慮云云、

其次與協議員亦以『能縮小特用作物之耕作面積否』之意、說明提案理由如次、『限定罌粟、棉花、洋麻、蓖麻、甜菜等之特用作物、爲主擴大耕作面積、以穀類作物之增產爲重點、不僅致力於重要糧食之增產、對於農民之食糧確保、本縣亦加以特別考慮問題、由於各產物種別、土地性質、對於收穫與以大影響、此點期作比率之愼重、對此由鄉實業科長、詳細答明、『不能輕視特用農作物之生產問題、所以對於耕作問題、縣方面亦行準備具体的技術的方策中、』尤其言明實施配給特用農作物地帶之民食、後由洋麻栗婁、棉花各會社關係說明、

由孫議長裁決謂、『本問題因關係機關施行種種具体的、且能採納之說明、所以即時裁決、協議稍事裁止、正午休憩、午後一時半再開、繼續午前議事、提出生必配給、出資比率、耕作指導等全面的農產關係諸問題、與以具體的審議之成果、昂揚文字所示之增產縣聯、午後三時、開始分科會、審議報告、有配給關係第一分科會、土木、交通關係第二分科會、教育、衛生第三分科會之審議報告、審議結果、一任縣本部委員會、決定事後處理、其次由野澤事務長報告本會議審議案、並裁決提出五議案、第一號議案、提出決定省聯選舉省聯代表評議員、午後五時、全議案審議完了、由議長致閉會宣言、對於講平度會務關係者、舉行表彰狀參加章授與式、最後丁縣本部長登壇、致閉會之辭、對於經三日之協議、而一意努力專心努力會精神活用之各位勞苦、謹致謝意、同『冀今後以充分赤誠、促進增產集貢、』對此、由全協議員、『以連日熱意、持歸於農村食糧基地任務荷於双肩、斷然向達成使命途上邁進、耕期已迫目前、由於農具製造、種子選定、春耕資金之借欵等、農村將活潑演奏增產前奏曲、發揮增產縣聯之成果』縣聯之幕遂告降下云、

省聯協議員 決定選出兩名

新民縣聯合協議會最終日、六日午後之席上、野澤縣本部事務長之議案繼續審議、行省聯代表協議員之選定、由各協議員之中、選候補者四六名、協議結果、選出二名縣代表爲參加省聯協議會員、滿場贊成決定矣、氏名爲孫家鵬、王運乾、兩協議員、於去年度、亦爲全聯協議員云、

對美英的不逞思想 用皇道的理念擊滅

東條首相特贈祝辭激勵

大日本言論報國會誕生

【東京】依皇道展開思想戰、布成美英擊滅之論陣、結集日本言論界人一千餘名之總力、而團結創立之大日本言論報國會、六日午後零時半、於日比谷公會堂、盛大舉行發會式、有東條首相代理安藤大政翼贊會副總裁、谷情報局總裁、谷萩陸軍報道部長、平出海軍報道課長之致辭、及該會顧問神宮皇學館山田孝雄博士、以『皇軍思想戰之根本原理』爲題之講演、與參加會者以多大之銘感云、

首相祝辭

戰爭者乃武力與經濟、科學、文化、道德方面、渾然一體、以其總力、盡量發揮、始能制勝、由所有之分野、必要出以運身之力、倘一部分聊生弛緩、則戰爭遂行上有至大之困難、武力戰雖勝、但國內思想之頹廢、與精神力之弛緩、則結果必招敗衂、此種舊例、世界史上、頗不罕見、是以思想之混亂、精神之腐敗、乃最令人憂懼者、實者、此思想問題、乃戰爭時一切之基底、其指導能否得宜、殊可用以決定國家之隆替、此斷非過言也、假如有對我國體、抱有疑義之思想、潛行存在、則對戰局之全面、有多大之支障、幸而我國、特有之日本精神、三千年來、未曾改易、我等之祖先、對此精神、永恒一貫、無論有若何之難局遭遇不爲微動、今者、我等仍堅持三千年來傳統之此種精神、愈加

東條首相

昂揚、支持現在時代對於波及世界之未有大戰爭、必操勝利、當此之秋、有言論報道之責任者、其責務至爲重大、其言動之影響、極爲廣汎、而且皆係直接的、當此重任者、必要持有果敢之氣魄、同時尙須出以最愼重之態度、及作周到之準備、今者敵之思想策略、逐漸巧妙、而且深刻、是以思想戰、亦入不容稍加疏虞之階段、從來相互的對立、及不統一、當然斷然不能容許、不亂之態勢、即思想戰之一片、結集總力、整飭一系思想家、言論陣、打成一分野、亦必持以『擊滅而後已』之熾烈的鬪志、爲大東亞戰爭完遂、以思想作槍彈、以筆作劍、勇敢而細心開始進擊、是所切望、

以道義破除功利 對敵展開思想戰線

谷情報局總裁祝辭

於大日本言論報國會發會式、谷情報局總裁之祝辭、『第一次歐洲大戰以來、近代戰不僅爲武力戰、乃所謂國家總力戰也、識者莫不如此議論也、此次之大東亞戰、日本睹二千六百餘年光輝歷史之傳統、而行一大總力戰也、同時道義的日本之世界觀、與盎格魯薩克遜之功利的世界觀、運用深刻之思想戰、而總力戰之原動力、其進行之方向、結局爲哲學之思想、並大東亞戰爭、思想戰性格之徹底、乃決戰下言論之使命、極爲重大者也、當此之秋、大日本言論報國會、受時局之要求、展開對外思想戰、此強力之新發足、邁出第一步矣、洵爲可慶之至（照片爲致祝辭之總裁）

寄留法講習會

由奉天省民生廳主辦之全省寄留法講習會、於本月四五兩日在省公署會議室在各市縣國兵民籍長及日滿事務担當者各一名參加下舉行講習、而當日有司法部民籍司第一科長新國氏、及朝鮮總督府松本以外三名、並第一軍管區司令部黃中校松澤事務官、中島大尉等出席指示一切、已於五日圓滿閉幕、其主要講習事項如左、

一、寄留法講習、
二、在滿朝鮮人就籍討論
三、國兵入營事項

風簷

△奉天市對於與人類之敵美英無異之蒼蠅、斷乎加以擊滅、迄至三月廿五日止、蒼蠅捕獲器、蒼蠅拍子、前者一年以百五十圓後者一年以百圓之賞金、由市民中懸賞募集、

△每至夏季、即蒼蠅繁殖期、爲一等當選、對於蒼蠅拍子、不僅上班下班、即夜間散步、不妨以扇子代替文明杖、以徹底的驅逐蒼蠅、

△蒼蠅存在、在市民生活上言之、正如有美英的存在、雖一個蒼蠅蛋、亦必須使之滅絕、眞乃戰時生活也、蒼蠅擊滅陣之總司令官市衛生處長、正躍躍欲試云、

隣組常會必備必携之書

滿洲國政府推薦 總務廳弘報處解說

國民訓解義

定價拾五錢 ポケット判 三三頁

『國民』訓是當我國建國十周年所制定之全國國民、必備必携、勤讀謹遵的一大良箴、欲爲國民道德之作興、以資大東亞戰爭之必勝完遂、是必求是書之速普及徹底、而實踐於國民之日常生活的、本社切望全國民均備是書於座右

發行所、新京中央通四三 滿洲國通信社
配給元、新京五馬路一〇七 滿洲書籍配給株式會社
備部指定批發處奉天 天德信及各支店

治癒 瘰癧 鼠瘡

啓者鄙人乃女稚自患鼠瘡瘰癧病九年多初在膀頸兩邊長出疙疸腋下兩個有大有小不紅不疼並未在意每逢生氣成上火疙疸就大連帶前胸肋下等處均有疙疸去年春天疼痛異常潰破三處流濃水痛苦已極各處診治求見功效後經同事介紹玉德堂有『撲毒丹』專治男女鼠瘡特別有效又買一盒藥未吃完疙疸全消九年各種治法花錢若干鄙人病治好之餘感激之餘請諸將此經過男女瘰癧鼠瘡者可不加留意

撲毒丹 小盒十付六元 大盒二十付十元 特大盒十四元三十付

玉德堂 開設奉天大南關中間利長油坊胡同 支店奉天北市場登瀛泉東路北藥房

謝 鳴人奉天大東街七五張煥臣謹

民益鐵工廠出品

奉天市小西區惠工街三段三九號

敝廠專造各種農產數粉機及立式豆餅平立式豆瓣磨香油機擴稻碾米機花機零件修理一切迅速定貨請向敝廠接洽爲盼

電話(2)六三五三

感謝

專治婦人病聖藥

劉印堂啓

最理的化學療法

化學療法劑之根本使命無疑在「專將病原菌在神速時間、完全殺滅而無何等肉體的血液的毒害發生」也。

本劑「破淋恩」爲最理想的化學劑、完全具有此條件故於各大醫院、皆以本劑爲最安全而標準品、日趨增加其共告奏效。

對於如喉核炎、中耳炎、丹毒、以及一切膿瘡腹傷、淋菌性急慢性各症、必收正確効果。

二〇片・一〇〇片 各地藥房均有出售

一手發賣所 奉天市千代田通四〇 奉天貿易商內 股份公司 稻畑商店

製造發賣處 日本染料製造株式會社

破淋恩 錠 「日染牌」

於東亞初誕生神効卓著的純正疏份亞密度劑

五淋白濁 靈藥

特靈伯爾

五淋白濁 一瓶斷根 只以內服 立即痊癒 克奏神効

片劑 一〇片 二〇片 五〇〇片

製造總發售 第一製藥株式會社 東京市日本橋區江戶橋三丁目
滿洲第一製藥株式會社 奉天市大和區琴平町三番地
各地大藥房均有

蓋世無雙 治梅聖藥

輿論比爲一切驅黴効力之超群無

臨床醫家諸位所賞用無不讚稱

新坦霸爾散

製造總發售 第一製藥株式會社 東京市日本橋區江戶橋三丁目
滿洲第一製藥株式會社 奉天市大和區琴平町三番地
各地大藥房均有

專治疥瘡痒癬 皮膚諸症神藥

除濕止痒 滅癬療疥

斯咖伯爾

百用百効 四季常備

製造總發售 第一製藥株式會社 東京市日本橋區江戶橋三丁目
滿洲第一製藥株式會社 奉天市大和區琴平町三番地
各地大藥房均有

〝擊滅而後已〟的意氣昂然 新民縣聯第二日

呼〝美〟爲〝泥〟呼〝英〟爲〝冰〟

改稱敵國動議全場一致採決 絕對排斥暗盤作强力的決議

新民縣聯合協議會第二日(五日)午前九時開會、國民儀禮後、接續前日、由孫議長致開會宣言、因齊唱吾等應知必勝信念、舉縣一體、向農業增產途上邁進、期實現一戶一成增產之決議、滿場一致可決、全協議員、以挺身戰時增產之堅固信念、實行關於撲滅暗行交易之協議、結果、當時可決、即左記各項、

一、會員絕對不作暗行交易之件、

一、會員由分會並國民鄰保組織、使一般徹底暗行交易即敵性行爲之件、

一、會員如爲暗行交易者時、應對彼發揮分會組織力加以道義的制裁、使之悔悛之件、

一、會員應與取締官憲相協力、撲滅暗行交易之件、

協議員、決議此應率先垂範、其次由川畑縣長說明施政方針過續、爲出席全國增產會員代表大會之孫縣本部長之經過報告、並由王縣本部員報告大會經過、中央之要請直接傳與協議員、並言明吾等應得政府之意、確立必勝態勢以向增產途上邁進、即應國家要請、發揮戰價之宣傳滲達情之會機、其次、由野澤縣本部事務長、報告分會提出議案、又以上提之各街村分會、官廳分會、自興村分會、提出議案、總件數八十四件、與此合一、統合爲五件、

第一號議案、關於徹底打倒美英宣傳之件、

第二號議案、關於遂行增產國策之件(關係議案三十七件)

第三號議案關於配給之件、(關係議案十五件、)

第四號、關於土木交通之件(關係議案十三件、)

第五號議案、關於教育衛生之件(關係議案十八件)、

開始右五議案之審議、關於新民分會提出之第一號議案改美英二字爲泥冰、幾次論議、關於對此徹底之件、後依議長指命由邢協議員說明提出議案、期完遂聖戰、爲昂揚全縣民戰爭意識、以美英二字、改美爲泥英爲冰、喚起一般之敵愾心、滿場上提出理由、滿場一致鼓掌表示贊成本議案、裁決以此向省聯提出云、

效果的運用貸款資金 反映農民力期增產呼聲

其次常務協議員起立提出緊急動議、即提出關於對挺身於北邊鎮護及國土防衛之日滿軍隊發送慰問文、及派遣縣民慰問隊之件、滿場一致立即可決、孫議長立行慰問文之起草及任命慰問隊編成委員、而於委員會附議、正午少息後午後一時、再開移行第二號議案增產國策遂行之審議、由張評議員、發言關於、春耕資金借款、加以說明、爲完遂增產國策、要望春耕資金之早期借款及增額、對此由興農合作社王山評議員(理事長)實行如次之回答謂、

關於本縣之貸與業務急即應農產物增產之趣旨計、本年度爲將貸款資金加以最有效之運用、決極力抑制消費資金、乃至自由資金之借與而使之直接供於生產資金、實行貸與以出資爲對象之時、貸與限度亦決擴張至向來之二倍、如是則雖向來之普通貸與金有幾分被抑制之傾向、而爲行時局重點主義、實非實行不得已之措置不可、其次、爲延遲貸與金之整理、刻正極力實行中、大抵取將此等停滯之資金活用於農產物增產部門之計畫、而於縣公署協和會之援助下、積延遲金整理之促進、又早期貸與金目下亦正準備中、但於春耕以前須貸與之、

關於貸與手續之簡素化、由街村與農會長考慮貸與、關於一天地五十圓之貸與要望、則由於土地之良否及出產、但目下尚非常困難、種子及肥料配給、爲謀增產、在準備優良種子、化學肥料等之配給、以應農民之期待、不惜一切之努力、以上說明後、協議更入於增產問題、提案說明亦帶熱意、實行活潑之質疑應答、値此春耕期之前、縣議場實反映農民之聲、而於戰時增產態勢確立、集中論議之重點、以應國家之要請、充滿縣民一體遂進增產之決意、其次少息、更由縣議長譚關於第三號議案「關於配給之件」於本縣聯實爲重要之問題、故更有檢討之必要、提出在第一分科會附議之意、博得協議員之贊成、決於第一分科會附議、午後五時、再行少息、繼更移行第四號議案、關於土木交通之件、第五號議案關於教育衛生之件、二件之審議、此熱心之議論直延至午後十一時、至此、第二日之協議日程始方終了云、

第一回國民儲蓄功勞者 榮受大臣表彰

受賞者功績卓著面現喜色

【新京】榮獲經濟部大臣所表彰之第一回國民儲蓄功勞者、當茲受表彰狀及賞品後、每氏面上皆現欣歡之色、其中氏之功績如次

△王丹實氏(哈爾濱市西傅家區長)＝該氏自康德九年九月就任哈爾濱市西傅家區長、當時該地國民儲蓄等極爲困難、遂於克服當地之困難、迄同年末而結成儲蓄會二十八並獲得會員(二萬七百餘名)、年間之成績竟五拾八萬四千餘圓之多

△許井貴氏(安東市三道國民儲蓄會)＝該氏夙對其近鄰於國民儲蓄即時加勸獎、及至國民儲蓄會法公佈後、於其地結成儲蓄會自任會長、而積極努力儲蓄之推行、結果榮獲安東市之第一位

△戰慶吉(通化市環城街十一班儲蓄會)＝儲蓄運動開始以來、當即結成儲蓄會、並徹底其趣旨、而實踐之同時、利用常會之議、屢屢說明及勸誘以期會員等奮起、同氏率先垂範、致使該分會獲得極良好之成果、

光榮感激之蒙古警察隊 警察旗授與及觀閱式

擔當維持蒙疆保安重責之蒙古政府警察隊、茲逢改編二周年、三月一日十三時在張家口於德王主席出席下、舉行光榮之警察旗授與式與觀閱式、(圖爲觀閱之德王主席、與承授警察旗之各隊代表)

順應增產報國精神

分會推薦協議員大半以農爲生 張本部事務長談本年市縣旗聯之特徵

【錦州】錦州省下今年度市縣旗聯二市十縣三旗中、惟除錦州阜新兩市外五縣而已、所在審議了各縣旗聯、所表現之特徵、或集中於戰時下增產問題、從而分會推薦協議員、大半爲農業者、至堪注目、官吏會社員等之減少、尤爲顯著、即行政當局高揚增產蒐貨必成之意氣、農民側亦有對應之心情、對於時局認識、甚形强化、關此張本部事務長談稱、分會推薦之協議員、大半以農爲生業、此今年度、市縣旗聯之特徵也、殊反映農民對增產度、蒐貨把握國策所向之貫撃態度、從而審議議案之中心、在增產問題、農民層燃起國策順應增產報國之精神、要之須如何方能達成增產確保蒐貨之具体的問題、即關於大豆雜穀之配給、特用作物之集團栽培、現地適應策之樹立、肥料確保之手段等之所有懸條件須如何克服、對此國策大本對農民之徹底行政方面及協和會之意思疏通是所至要、今後行政方面及協和會之關係、即當如此實行、爲農產物增產計、實非考慮使市街地遊休勞力歸農之問題不可、協和會方面亦決以精神運動之立場努力、而觀實情、農耕之生活物資配給較市街地非常豐富、因此歸農者僅有若干、而此問題於協和會之運動工作、成果甚薄、故或施以行政的手腕、及考慮何等具体、然以刻正値戰爭遂行中、故或有種種之惡條件、爲貫徹其目的、或發生種種故障、然此乃爲制勝之不得已之過程、我等與行政當局裏裡一體、而與農民諸君、諒亦必心心相印、邁進惡條件之克服、對於縣聯顯示之農民協議員之眞摯之態度及國策完遂之熱意實不勝感激之至、在三月內本年度各戶增產一成之意議已由協和會向農民提出、所審徹底明示、與農民諸君一同邁進增產達成云、

增產推進本部 海城縣已結成

【海城】縣公署承省公署之諭旨、關於總力戰的實現體制之下、各縣應迅速結成增產推進本部、由縣長副縣長、任總副隊長、各科長任隊長、各股長任分隊長、現已組織完備、由各科股之主要職員、編制四十餘班、列定班冊、各依担負之部門、對增產上、協力推進、共要點、如種植前後之指導、驅虫、除草、收穫時之出荷、以及農產物之管理、農產物增收之獎勵等項、俱包含在內、觀縣當局、對於增產力之推動、積有活潑精進之現實、從此官民一致、當前增產國之各部門、知機上一層新形色云、

大房間趙假宸 被檢擧將懲處

【新京】新京名望高極的大房間趙假宸、家住市內東三馬路、現除擁有大量房產外、並設有當舖數處、每月收入、當然可觀、如安分守法、一生一世、足可豐衣足食、不意人心貪而無厭、暨欲求豐、竟將其自有之住房及市房數百十間、超出公定價格出租、租貨者、雖明知其違法、但因國民大衆當抱不欲爭論之內心、而不予告素或告發、更因市內住宅困難、結果只得忍氣吞聲、唯然興嘆耳、其犯罪之惡行、終於延至今日、致使其獲得不正利益達數千元之多、事被担當國民生命財產保護、犯罪搜查中樞之新京區檢察廳、當局偵知乃予傳喚偵訊、經縝密搜查之結果、除判明上記犯行外、更查知其向當局未申報價格之房屋等、查終結、對之、迄昨業已要數上、不日即將起訴公判、此外據新京區檢察廳經濟系檢察官談、市民大衆、如對局訊問其確實價格、或其實向檢察廳當局報告、該當局亦予依法處斷、望市民大衆切勿容認自已權益被剝削而不依法請求排出、

郵局成績良好 大臣特賞勳位

【洮南】縣郵政局長黃震東、主事板本源之助、康德九年度辦理生命保險等事、成績良好、該局長參加新京會議、經大臣賞賜表彰狀、黃局長勳六位、板本主事勳八位、賞品一份各瓶一枚、並賞該局木杯九枚、以爲鼓勵云、

撫順版

康德新聞社撫順支局 撫順市七條通六四 電話二四六四號 五四四三號

爲使用農村餘剩力 研討運用隣縣勞働者

伴隨戰時農產物增產計畫、爲施行對農村勞働力不足之緩和策、而對於其他生產部門考慮爲遂勞力分散防止對策、而使出於事業者自體在國內募集指定地域(農村)內依存供出之勞働力、依據此種必然之結果、而勞働力在都市供出量、實呈驚異的加重、撫順市勞務科、爲整備勞力動員体制、而對商業從業員其他浮遊勞働力之實態調査、將行合理的勞力活用方策、因此急事訪接縣綜合的勞力運用計畫、蓋此種耕法寫於其在農村春耕、除草、收穫、脫穀之繁忙期、對其實動日數及耕作面積雖有多少不同、大致年間不過百六十日乃至百八十日而已、其除無非經營勞力、在農閒期多無副業的家內工業、由於此種實績在此時使浮遊勞力加入其他增產部門、使歸農就勞則爲農夫、同時而可爲採炭夫、關於此種理合的運用、將行要請强度的勞働力之計畫配置、誠爲値注目的具体策、且於此種場合決行會重勞働人格、但關於此種主体擬決將要與係機關取緊密的連繫始可決定之云、

影院執事怒動武 賠了夫人又賠錢

撫順市之繁榮、因伴隨工業之發達人口之激增、而人口已突破三十萬、因此娛樂場所則有樂舞台及三電影院、而電影院則分東西兩部及中央部、且其營業以電影而兼許戲、年來營業均甚發達、近東部電影院有執事某者、其妻雖徐娘半老風韻猶存、至某平素人品如何不得而知、聞近發生一趣劇、一時傳街巷人人談爲笑柄、蓋某妻與該影院敲梆子者發生關係、某固在夢中、日昨醉漸者正與某妻幽會之際、某竟撞遇、由醋勁的勃發、不禁怒火中燒不可遏止、當是由護恩而動武、遂拾起鉅鞭杖勞頭薹臉打下、但該鄭者雖不明武術因在台上日夜震築、已練得手急眼快、遂斜身閃開、但手指因躲避不及竟被打破、如是由勸衆者踏到、一再勸、阻、但藏轟者因指破百般不依、此合鄭之下、某無奈只得承認醫療之費、說者謂若某者可謂賠了夫人又賠錢矣云

陸軍紀念日 舉行戰捷祈願祭

迎十日之三十八回陸軍記念日、撫順市爲億念日露戰役當時皇軍之偉業並强化決戰下對時局之認識使貫徹精神向大東亞共榮圈建設上邁進、於當日午前九時在撫順神社、執行陸軍記念日報養祭並戰捷祈願祭、繼續自午後一時在春日丘共忠碑前執行臨時招魂祭、撫順聯合分會、一方在鄉軍人會於午後二時在撫順驛前廣場召集鄉軍、施行如南北勇奮陸將勇士之行軍以表示鄉軍之意氣、而於當日各戶均須懸揚日滿國旗、以表示祝意、施行一分鐘鳴汽笛爲標準、並對戰殁英靈感謝之默禱云、

渡科瀨戶主事、佐谷統制股長、尤行政科長、工務科大沽拔佐、衛生科佐藤科長、隆軍學行之、提出議案計三十二件而行協議之結果上提八件、一任本部十件、解決十四件、茲將上提議案列下、

一、農產物價格提高之件、

二、鐵道遺失關係之件、

三、新撫順道路改善之件、

四、配給法改正要望之件、

五、不正業者徹底取締要望之件、

六、電燈架設及晝夜線完備之件、

燒酒與麵粉定十日配給

撫順市民實施配給燒酒與小麥粉、燒酒使用生活必需品配給票第六號、每戶一斤、每斤七角九分、小麥粉使用生活必需品配給票第七號、每人半斤、每斤二角八分、配給於三月十日起至十四日止、販賣店仍與前次相同云、

七、興農合作社、對等級檢査改善及要望之件、

八、滿系食糧改善普及要望之件、

直至午后四時許、始行散會、

採暖期間十五日止

【瀋陽】本市冬期採暖期、已決定至三月十五日終了、業由市當局公布、於此決戰時期下、要望市民嚴守云、

市本部昨召開實踐隊幹事會

協和會撫順市本部、於三月五日午后三時起、在市本部事務長室、招集實踐隊幹事開催實踐隊幹事會、協議一切事項云、

地區聯合懇談會 昨圓滿閉幕

協和會撫順市本部、於昨年六月起、開設新撫順地區辦事處、自開設以來、市本部即傾注全力、展開滿系市民工作、今於協和會新撫順辦事處、在這年中之成果、頗稱圓滿、於三日在市本部會議室、舉行新撫順地區聯合懇談會、由松井省事務長、本部副本部長、市經務長、在定刻裡開會、已認之默禱云、

撫警護隊檢擧 三萬圓竊盜團

撫順驛鐵道警護隊、因於二倉庫之被竊償不知被何人破壞、竊去撫順綿布組合之綿布巾等約値三萬圓、對此鐵道隊計畫捕獲犯人之行爲、因此由岡田分所長以下、在全市展開一齊調查、施行搜查犯人之結果、於翌日午前十時逮捕主犯劉玉泰、共謀者陳子江(二八)其他十餘名、如是不出兩日之間、竟行一網打盡、當解送奉天總隊、一方對贓品處分而行取調中云

順市人口日係爲五萬二百名、滿系爲三十二萬八千名、至對市之人口之膨脹數學、由區通過委員調查、編成人口調查委員、開始嚴重的人口調查云、

未領土地執照者 須速到地政科領

撫順市內地籍之地籍整理、於去年十月間、已行完了、已經確定土地權利、依法今年正月中已撥給新土地執照、已屢誌本報、及無線電放送明示、然而土地執照、而尙有多數未領取者、實有礙土地登記之通知、深感遺憾、務須至急到地政科領取、而保產權、且該土地執照與不動產登錄法之所定登錄證有同一之效力、必得領取、於撫順市公署地政科、領取時須攜帶申請時所用之證明文件、全部攜出之、並申請時所用之印章、與領取土地執照須於手續、繳納手續費六角、(收入印花)云、

定例科長會議

撫順市公署定例科長會議、於二日午前十時在市公署會議室開催、首由後藤市長對自十二日至三日間奉天市開催之省下正副市縣長會議種種問題有所說明、旋由各科長提出對撫順市人口實施調查已決定、且擴現在由市經濟科發行之生必品配給票、撫

希望業者實踐自肅 有山科長飲食組合總會訓辭

撫順市飲食店聯合組合臨時總會、於四日午後一時半在商工公會講堂、於有山撫順保安科長臨席之下、並市內飲食店、特殊飲食店業者多數參加開催、首行國民儀禮、繼由幹事說明康德十年度組合規約改正事項、提出議案則爲組合規定設置事項、生啤酒事務規定設置事項、均由滿場一致加以審議、繼由有山保安科長訓辭如下、出去年爲促進自肅狀況、檢擧有泥醉者五十一名、雖係由彼等不心得、亦不能歸咎全部特殊飲食店所致、尤其對此等態度之飲食店始末書者五件、說諭二十八件、在此時局下當局從來採取指導方針、今後將臨於嚴罰主義、尤其對於未成年者之飲食、價格表示、並要望業者側對女侍役之訓練更宜充分加以努力云云、

撫順縣產業立地計劃樹立要綱

一、畜產

本縣乃南滿之畜產市場、因有頗繁盛之歷史、牧野適地較多、而致富於優良之牧草、一方伴同人工造林之進展、更給與增殖畜產上、以好的條件、因而縣樹立與林業相等的本事業之計劃、使充之適應地方一帶之畜產供給地方向上之一大手段、以康德十年爲基業年度之五個年爲第一期、依增產計書第三年保有頭數、

1、牛種牡牛四〇一九

2、馬種牡馬二三九

牛一四、八五三、

馬五七二二、

以上雖以縣全域爲基地、而伯克夏種之豚之改良、亦與以相當之努力、以爲對撫順市數萬日人牛乳之供給源泉、而指定接近市周圍之諸村、設定酪農部落、

二、農產

本縣之地形、有如前述縣全域、均被山岳覆、農耕開發餘地不足之七萬陌、施通山野大豆及水稻除、主年可而他處輸出約三萬市之外、僅可供縣民自食、並無大規模之農產物供給泉源、然撫順市乃爲輕工業地區、日系人當顯著次增加、原料生產之大豆、對高粱包米及谷子則是可納的量、求增產、增產的數字的計畫頁長潤、因有進移整備的關係、本縣對其增量雖不能即時算出數目、然其目標則如左記、

1、農產技術的改善及依照北部、一般方法之單位量之增收、(一般依照政府第二次產業三個年計畫)

2、水稻地區、於三個村、運河支流之上流、灌漑土壤、以謀水田之增產、更以防水林、防砂林之設定力求造成若干之農地、

3、依耕地防風林設定之增收、

4、依一般造林之普及伴隨畜產增殖之堆肥增產、

5、其次對撫順市之供給泉源之七個年計畫、由康德十年起至康德十四年之計劃、力求改良畜產之同時、更實施計劃的供出、

三、林

於縣內數個之林業地區、求林業之增殖、

四、立地圖(附件)

依照以上區分林產地區畜產地區農地區混合農產地區蔬菜園藝地區林藝地區等、

五、人口移動

本縣人口一萬四千名、於過去五個年之增加一成一分農、而戶總面積平均約三陌、本縣之業地之特殊事情、於縣農之因因在新築鐵道及其他重工、畜林業合理的結合、以集約經營增加人口的吸收之同時、對於礦工業、生產方面、使其充作勞力地基、而使其半勞半農的進展、

六、交通

縣內交通、路線達到相當程度、於產業立地的一段階施工作、既設道路之補修補强、推進所樹立之產業道路補修五個年計畫、

七、地域調整

考查本國與他縣之關係、使產業助長、得以圓滑合理的進展、關於有防之行政區劃力求改善、

1、將本縣第二製油工場建設地域編入撫順市、

2、將興京縣、河村、石棚村編入本縣、

1、將本縣官及海濱二村警備、村及鄉家、碾村之各西牛部及板城村編入撫順縣、(完)

無線電

三月七日(星期日)

新京 七、〇〇(新京)報時、國歌、新聞、建國体操七、三〇(新京)唱片廣東音樂一、晨鐘報曉二、忘憂草三、妃妃催花曲四、賀新涼五、走馬英雄六、早天雷七、寒潭印月八、甜姐兒九、野馬跳溪一〇、算命八、〇〇(新京)建國体操九、〇〇(齊齊哈爾)兒童時間故事與唱歌、故事書獃子王桂芝之二、唱歌1、春風歌2、太陽齊齊哈爾市公立全福國民學校3、孝佛4、打倒美英與藏大東亞進行曲5、春大揚擄文彬九、三〇(東京)鋼琴獨奏一、歌劇浮士德兵士的合唱(古諾作曲)二、春之懷念(米山正男作曲)三、西班牙圓舞曲(瓦爾特退弗作曲)四、荒城之月變奏曲(米山正男作曲)五、軍隊進行曲(古諾作曲)獨奏者米山輝男一〇、三〇(新京)趣味講話閒話生旦淨末丑周信鑑鎭(新京)報時戰歌獨鎖(奉天)竹板快書武松打虎(一)奮來福

午後 一〇、〇〇(新京)新聞一、三〇(哈爾濱)放送話劇、劇團、江村導演、放送沙作曲角笛伴奏哈爾濱國樂團蘇正二、〇〇第四回建國紀念全國青年辯論大會決勝「我們的奮鬥」(大連)金州商業學校四、〇〇(新京)營口清議日語學校李綿祥(安東)安東省立第三國民高等學校唱國風(奉天)奉天興亞館理髮學校楊振東(錦州)錦州合成藝術技術工養成所于鴻德(新京)新京地方警察學校王振民(哈爾濱)濱江省立第二國民高等學校金嘉樸(牡丹江)牡丹江省立國民高等學校王崇文(齊齊哈爾)龍江省立第三國民高等學校鄉昭四、〇〇(新京)新聞經濟(奉天)食料品小賣價格五、五〇(奉天)隣組講話六、〇〇(新京)兒童時間兒童劇自修室裡六、三〇(奉天)講演關於農產物出荷與增產(奉天實業廳長安集雲)七、〇〇(新京)報時、新聞、告知、東亞勝利夜間節目預告七、三〇(新京)講演吉都和各位(新京)中央本部參事唐組繼續(大連)手風琴獨奏繼續(哈爾濱)相聲繼續(奉天)繼續曲(京劇)大破新秦陽樓繼續(新京)滿洲樂部、一、北正宮三、四合新京音樂團(五)亞細亞冥想曲新京文藝話劇團編輯一棧花四、林九、三〇(奉天)評書五女七貞(三〇)(新京)宋嗣斌一〇、〇〇(新京)報時、新聞、告知、明日節目預告一〇、三〇(北京)易經

撫順廣告

大同電影院 四日起八日止 上海新片 新茶花女 李麗華 主演 電話六一〇四番

中和園劇場 七日起十日 上海國華公司出品 新版 李三娘 周旋 凰 主演 電話五二〇二五番

福興電影院 四日起八日止 上海新華公司出品古裝巨片 翠屏山 談瑛 王引 主演 電話二七〇二番

大新洋行 營業種目 代用蠟燭 煤炭代用 廢油渣 車軸油 專家販賣 撫順市七條通六四 電話五四二三九番

羊癇瘋。癲狂病 專門 靈丸 五癇通 效驗 吐涎沫牙關緊閉有月犯二三次年犯五六次者越發越重或久治不癒速服此藥特效 請試服用即知實效此症原分五種風火痰驚鬱怒不飭痰迷心竅忽然倒地四肢抽搐不省人事

生乳 賽湧泉下奶藥 缺乳婦人無論小兒幾個月凡是缺乳服此藥立見增多乳汁定能永久充足 有實效定價每打拾圓 此藥每盒貳圓 重者三四盒

總行奉天市大南城門外路西樓房 欣榮堂厚記 外埠函購掛號郵寄歡迎各埠代理

奉天女子職業學院招生 速成科五十名簡章附郵票六分即寄 地址奉天市東關區大東街二段一二七號

出號聲明 敝號福合永於康德九年九月二十一日出號返鄉今復來奉倘有假借敝號名譽欵項挪借及不法等事與敝號無干諸親友恐未週知特此登報聲明 聲明人奉天市小西區北興街一段一二二號 福合永 經理陳文俊啓 櫃伙陳月亮

感謝戒煙神速 敬啟者本人年近花甲嗜煙片以成癖壞生終欲戒除苦無良方幸友人王君指點於奉天市大西城門外振華醫院對於忌煙醫名藥經二旬間戒除多年之煙癖百病痊然全癒近來精神轉振飲食日增身体日壯感激之餘特登報端略表謝忱 鳴謝人 錦州省朝陽縣 李興亞謹啓

徽章遺失作廢 滿洲帝國道義會錦縣市分會崔錦章將本會第六八五七號徽章遺失聲明作廢 錦縣崔錦章啓

葦蓆需要調查公告

爲公告事關於康德十年度奉天省及四平省內一般民需葦蓆(特需除外)由本組合施行配給務希依照左記要項申請爲荷合亟公告

記

一、用途及月別(四月－翌年三月)需要數量須記明之

一、須數算出明細書須添付之

一、對於品格如特別要求時須詳記之

但數量品格及日期等因各種情形得由本組合變更之

一、配給價格依照公定

一、截止日期三月十五日

康德十年三月 奉天市千代田通四〇號 奉天葦蓆卸賣組合 電話(三)五六九四

奉天市 收買蠅

目的 爲期豫防傳染病故早期施行媒介物蠅之撲滅

收買期間 第一期 自三月一日至三月十五日 第二期 自三月十六日至三月三十一日

收買價格 第一期 一匹 貳分 第二期 一匹 壹分

蒐集方法 (一)個人－部組長－班長－分區－區公所 (二)團體 學校 公署 會社 工場等－市公署

表彰 成績優秀之分區、團體可受市長表彰

冷症 婦科靈藥 中將湯

……腰腿冷酸、眼迷頭昏、小肚痛脹、月經不順、肩板、上火、神經衰弱、赤白帶下、子宮病、氣喘、胎前產後、男女傷風、以及婦科一切疾病……

唯是自古有名的中將湯、能使血液旺盛循環煖和全身、以除各病患又補豐多婦女荷爾蒙。

◎各地有名藥房均有代售 總行 股份公司 津村順天堂 東京・大阪

肺病吐血急効藥

趙氏肺病咳嗽藥 此藥行銷全滿五十餘年專治男女各期肺病久咳氣喘出汗滑精臥床不起老幼四季痰喘咳嗽吐血疾中藥血肺癆肺瘀氣管炎肋膜炎等症服此藥輕者二料重者三四料準可全愈奉送肺病保護法說明 代理店 各地藥房

總行奉天大西關月窗胡同精業堂藥房趙萊忱監製 函購 奉天大西關內北大門外 天光電影院 精業堂藥房 肺科 趙萊忱 監製

凌雲醫院 內小兒科 外科 皮膚科 產婦科 齒科 理療科 其他一般

晝夜接生隨時入院 各科診療專門醫師担任 赤貧者免費治療每禮拜一三五午前八九時爲限 院址奉天市大西門裡郵局胡同內一心街一段三三號 電話四三五一一號

赤十字病院賞用的婦科妙劑 娃瑟童球 ワセトン

冷症

爲自己一生幸福，爲夫妻愛情，爲家庭和睦，爲子孫繁榮……以是婦女們的身上，負着有很多責任，這種重大使命，非在身體健全的婦女，絕不能完全達成。至今就因婦女病招來一切不幸的淑媛，不勝其數。

如此婦女，可以擇用最可靠的藥品－今在各大醫院，赤十字病院認效賞用的「娃瑟童球」每天只要插入一至二球，最安全地將一切悶苦雲散霧消！

本品的藥力，直接在子宮裡面接連的發揮殺菌，消炎，收斂等効，神速殺除病巢中之一切病菌，尤其膿菌，淋菌，一面補以豐多婦女荷爾蒙，以促子宮病變組織之神速復爲旺盛。

所以，一日比一日清除膿狀分泌－赤白帶下，同時旺盛血行及全身新陳代謝，結果自然解消小肚疼，冷症，頭昏等病狀，却能增加肌膚－顏貌之艷麗，如此不止能剷除婦女病根，又能得到健全而且快活無比的身體！

●包裝 六球 十二球 二十四球 各地有信用大藥房均有本品出售

總行 東京 河原商店

照片（上）敗退之英軍在仰光燃燒之慘狀（下）進軍於仰光郊外之日軍

與惡性瘧蚊相搏鬪 征服密林進軍

玉木部隊長緬甸戰記述略

仰光攻略戰一週年紀念

【東京】八日、才是一年前日本將兵感激仰光之日、青空飄揚光輝的日章旗之日、遺留下此光榮部隊之影、可誇輝之戰功、實不能默視、由死守軍命令之要衝部隊〇〇部隊之玉木部隊長、而得知緬甸戰記、意氣衝天之將兵、由邊谷征服作戰、開始向國境行軍、越山谷集結於泰國國境附近之主要都市（拉瑯）、和緬國境突破之際、於地勢上、車輛行動、無論如何、亦覺困難、只可改編馱馬、因馬頭覺不足、又集募牛約三千頭、尤與千人、以迴爾進行、由彼地、對仰光方面之敵人編組、初演機關槍射擊、五千名之夫役、四散奔逃、召集祇得五百人、中國苦力僅有百人、繼續行軍、越山渡險、道路崎嶇、途中有倒斃者、勞苦實不能形容、如此行軍、於〇日未能如計畫突破國境、乃炸破斷崖而進、途中河流交錯、晝間亦有……之斷崖到處皆有、倘行之不慎、必致滑落、三百尺、五百尺、黑暗所在……行進、求水宜營之谷間、宿……

"日本精神"勝利矣！

惡性瘧蚊、不容忽視、如此耗費日程、抵於河加萊附近、有敵方國境守備隊與駐印英軍約一師團在此、當即將其擊滅、一面靠敵突襲、一面斬……斯賓特蘭、莫比爾之油、亦陸續沒收、四日後、全部運至安全地方、當此少息之際、果然敵機恐大量石油被日本軍利用、而來爆擊、我兵揮手而笑、未以爲意也、繼於仰光、進擊開始時……

所有敵、師團司令部之建築物、隊長曰、余愛森林……三、已到入樓下最後弱之居室、屋頂被炸破……七八塊、次則開始進擊仰光……千米之蘇爾溫河畔、爲緬甸三大都市之一、乃物資之集……

散地、均非常興隆、在印英軍於仰光實行大集結、於此、緬甸大部分、日本軍在新加坡陷落後、即遭殲於……日軍以突破國境絕路之關係、以輕戰對重火抗、雖〇砲攻擊……

以新情緒感謝英靈

忠靈塔下誓宣揚國民之覺悟

奉天

在大東亞戰決戰下逢迎之第卅八回陸軍記念日十日、全滿各地、均一新對戰殘將兵致感謝之念、而更振起銃後國民之奮情、由協和會鄉軍、國婦及其他各種團体總動員、展開奉祝之軍國情景、奉天亦決於是日午前九時、於祭祀三十九年前以奉天大會戰陣亡之二萬二千餘英靈之奉天忠靈塔、由多田副市長任祭典委員長、并經駐屯軍司令官以下、鄉軍、國婦、居已會、警察局、各宗教團体、遺族等各機關團体代表者出席、嚴肅盛大舉行、奉天神社、決由午前八時起執行陸軍記念日奉賽祭、由午後一時起、至武町記念館由軍人援護會主催、招待陣歿軍人遺家族、實行慰問演藝、在滿各學校、亦各自追憶、實施市中大分列行進、昂揚決戰下在滿日人之意氣云、

清掃忠靈塔、神社

國都市民神聖的勤勞奉公

新京

國都新京決於九日以協和會各分會、國婦青少年團等之勤勞奉公、實施新京神社、忠靈廟、忠靈塔、海軍誠忠碑、露人無名戰士墓地、兒玉大將銅像前、南嶺及寬城子記念碑前之清掃、十日之記念日當日、則由午前九時起、舉行陸軍記念日奉告祭、由九時五十分起、舉行日俄戰役陣亡將士、並以協和會各分會、國婦等殉職者慰靈祭二者均在新京神社舉行、午後一時、並於太子堂舉行日俄戰役陣亡將士殉職者、追悼大法會、是夜更由午後六時起、在厚生會館、及協和會館開講演及電影大會云、

午後三時四十五分發列車歸任云、

滿日軍講師講演

哈市於正午舉市一齊默禱

哈爾濱

哈爾濱市、以協和會市本部爲中心、展開講演會、展覽會及其他各種行事、使七十三萬市民、充滿『擊滅美英』之如火如荼之決意於八日至十一日間、市內商店、一齊貫徹爲記念日之店內點綴、各百貨店亦舉行畫展、寫眞展、各學校於此期間、亦以滿日軍將校爲講師、實行講演『擊滅美英』之決意、記念日當日之十日、以正午之汽笛爲號、市內一齊停止交通、實行一分鐘之默禱、對戰歿將士表示感謝、同時一新對於聖戰完遂之決心云、

貴重的北方前線記錄

國都關東軍報道隊美術展

鎮護北邊之關東軍勇士、記念昨年大東亞戰爭一週年、默默繪成精彩之宣傳畫、四十二幅、自十日之陸軍記念日起、至二十一日止、開『關東軍報道隊美術展』在國都寶山百貨店、公開展示、此四十二幅宣傳畫、爲北部國境各部隊勇士、假陣中餘暇、遙想南方戰友、及鎗後家鄉、而表徵大東亞戰爭於一紙者、筆筆煞費心血、盡傾愛國至情、誠貴重之作品也、以美術的價值言亦多表徵前線銃後一致奮鬥之傑作、

五十子局長至哈

【哈爾濱】五十子開拓總局長、乘六日午前六時四十八分列車來哈、當即臨席第十二次集團開拓團入植計畫發表會、再訪民七日午前、視察哈爾濱訓練所、乘……

十二次入植計畫

在哈開第一回發表會

【哈爾濱】第十二次集團開拓團入植計畫案、第一回發表會、自六日午前十時起、在哈爾濱滿鐵厚生會館舉開、中央側五十子開拓總局長、宮林招墾處長、高瀨拓植委員會事務局長、及交通部、民生部、治安部、林野總局、馬政局等各關係機關代表、現地側、用原哈爾濱訓練所長、以下各團幹部、約百名出席之下、由各國代表、發表基于分別現地調查、作製之各團之入植計畫案、將此爲中心、實準備完了後當即移於實施云、

鄭家屯前郭旗政府設營林署

林野總局、基於全國造林事業、振興方策要綱、樹立基幹、防風林造成計畫、本年度、首先於鄭家屯前郭旗南地、新設營林署、將於明七日舉行開署式、此南營林署管內之植林計畫、於鄭家屯營林署、有四平、本科中旗、通遼、本科前旗、東科後旗、開魯各縣旗等、占四〇、三〇〇陌、郭前旗營林署、包含扶餘、農安、前郭旗、乾安各縣旗、占二〇、六〇〇陌之範域、以十二年之計畫造成防風林、日於兩……

展卷一讀立解眞義

明確區分"勤奉隊員""苦力"異致

特刊行淺易解說"勤奉問答"小冊子

國民勤勞奉公局、爲將國民勤勞奉公制度創設之趣旨、向國民、尤其下部大衆、均徹底周知起見、輕行印製『國民勤勞奉公制度問答』之小冊子、已於六日、向關係方面頒佈矣、該問答內容、一、勤勞奉公制度因何故實施、二、勤勞奉公、與苦力有何差異、三、奉公之義務者、係如何之人物、四、勤奉隊者爲何人、其他隊員之待遇、家族之生活、終了後之優遇、與鄉土之關係、隊員之覺悟等、各般事項、以平易之解說、將滿洲國民、最有名譽之義務、及服務之意義、爲建國理想之達成、詳細說明、不僅適用者、即一般國民、亦必讀也內容極爲豐富云、

實踐日本農民道

拓士規則現以制定

以滿洲開拓政策遂行之一翼、對拓地建設擔負強力工作之協和會開拓部會最近決致力於皇國日本農民道之實踐而定『拓士規則』、向全滿開拓地之各戶頒布昂揚聖鍬一家開拓之精神云、

拓士規則

一、以鐘爲號、一齊起床、
一、由黎明起開拓農耕作業、
一、等待日出、向東方遙拜、工作接拜日計畫實行、
一、奮力從事工作、與部落友隣協同作業、
一、拜夕陽感謝皇軍、黃昏後親子安民、

三宅（左）山崎（右）正副本部長抵奉【於奉天站】

瀋陽縣屬官異動

滾昧爾河……至比圭、受戰車敗北之何國攻擊、是時之戰車、爲美國之大型戰車……

新民縣聯功成幕落

首重點於穀類

對耕面積曾有熾熱討論

新民縣聯最後日之六日、對昨日之附議問題議案中附件經延至第三日、由開幕最初起、議協即顯示非常之緊張、全協議員、繼續會議直至深更、實行活潑之質疑應答、先由馬協議員承質疑之第一陣而起、關於昨日之『第二號議案』屬於增產國策、汲行之件、『再經言及、强調』增產達成之最重要者、提高農產物之價格、最爲緊要、之意、顯示農家年間之實例、詳細明示耕作費、肥料費、勞工費、家畜飼養等之收入支出問題、并具体說明、提高價格之必要、對此採協議員、（次、全聯出席代表）與以說明如的方策中、『不能輕視特用農作物之生產問題、所以關於耕作問題尤其言明實施面積、特用長作物範圍之民食、後由洋麻、菜類、棉花各會社關係說明、關於農產物價格提高、於去年之省聯、亦被視爲重要問題、而經議論、然尚未到達解決之階段、而經提出於全聯、於其席上、政府會謂農產物之價格提高、於低物價政策上、頗有影響、而決定保留、然難謂之保留、并非放置之意、關於價格檢討之具体辦法、目下尚不克答復、故於本縣聯對本問題、加充分之考慮云云』、其次某協議員亦以『能縮小特用作物之耕作面積否』之意、說明提案理由如次、『限定稗草、棉花、洋麻、蔬菜、甜菜等之特用作物之耕作地、以穀類作物爲主擴大耕作地面積、不僅致力於重要糧穀之增產對於農民之食糧確保、本縣亦加以特別考慮問題、由於農產物種別、土地性質、對於收穫與以大影響、此點如耕作比率之擴大、對此由鄭實業科長、詳細答明、

協議鑛工强力增產

三宅協和會本部長昨日來奉

三宅協和會中央本部長、並新任山崎同副本部長、六日午後三時四十七分抵奉、同日午後五時、在大和旅館、招待在奉會社、工業首腦者五十名、由山崎副本部長、致就任之辭、關於與完遂大東亞戰爭鑛工生產增强之件、關於職場、之會運動强力實踐之件、由招待者側、要望職場首腦者協力、無隔閡交換意見七日午前十一時、在奉大樓、招待奉天省市本部委員、由山崎副本部長致就任之辭後、予定舉開同樣懇談會云、

激勵增產決意

向市縣聯視察

本部長作陣頭指揮

爲被選山崎協和會中央本部副本部長就任並與在奉會員及生產陣首腦者懇談、而於六日來奉之三宅本部長、視察目下舉開中之奉天省下市縣聯合協議會激勵燃燒戰時增產決意、爲宣德達情取關之協議員實行陣頭指揮其日程如次、

▲八日 八時四五分由奉出發、同日午後視察營口縣聯
▲九日、一六時一五分歸奉
▲十日、一一時四五分、由奉出發赴滿原
▲十一日、視察滿原縣聯、
▲十二日、九時二七分、由滿原出發、一三時二五分歸奉、同日、二〇時四五分、由奉出發歸京、

對美英的不逞思想

用皇道的理念擊滅

東條首相特贈祝辭激勵

大日本言論報國會誕生

【東京】依皇道展開思想戰、在滅美英擊滅之論陣、結集日本言論界人一千餘名之總力、新設體制創立總會之大日本言論報國會、六日午後於時半、於日比谷公會堂、盛大舉行發會式、有東條首相代理安藤大政翼贊會副總裁、谷情報局總裁、谷萩陸軍報道部長、平出海軍報道部長之致辭、及該會顧問神宮皇學館山田孝雄博士、以『皇軍思想戰之根本原理』爲題之講演、與參加會者以多大之銘感云、

省聯協議員

決定選出兩名

新民縣聯合協議會最終日、六日午後之席上、郭澤縣本部事務長之議案繼續審議、行省聯代表協議員之選定、由各協議員之中、選候補者四六名、協議結果、選出二名縣代表爲參加省聯協議會員、滿場贊成決定矣、氏名爲孫家麟、王運政、兩協議員、於去年度、亦爲全聯協議員云、

由孫議長裁決謂、『本問題因關係機關進行種種具体的、且能採納之說明、所以即時裁決』、協議稍事休止、正午休憩、午後一時半再開、繼續午前議事、提出生必配給、出貨比率、耕作指導等全面的農產關係問題、與以具體的審議、昂揚支字所示之增產縣聯之成果、午後三時、開始分科會、審議報告、有配給關係第一分科會、土木、交通關係第二分科會、教育、衛生第三分科會之審議報告審議、結果、一任縣本部委員會、決定事後處理、其次選舉全縣代表評議員、午後五時、全議案審議完了、由野澤事務局長報告本會議審議案、並表決提出五議案第一號議案、提出決定省聯度會務關係者、舉行表彰狀參加章授與式、最後丁縣本部長發辭、致閉會之辭、『對於經三日之協議、而一意努力專心努力會精神活用之各位勞苦、謹致謝意、同時希今後以充分赤誠、促進增產集貨』、對此、由全協議員、『以進日熱意、持屬於農村以食糧基地任務荷於雙肩、斷然向達成使命途上邁進、春耕期已迫目前、由於農具製造、種子選定、春耕資金之借款等、農村將活潑演奏增產前奏曲、發揮增產縣聯之成果』、本縣聯之幕遂告降下云、

東條首相

一體、以其總力、盡量發揮、始能制勝、由所有之分野、必要出以渾身之力、倘一部分發生弛緩、則戰爭遂行上有至大之困難、武力戰雖勝、但國內思想之頹廢、與精神力之弛緩、則結果必招敗戰、此種事例、世界史上、頗不罕見、是以思想之混亂、精神之腐敗、乃最令人憂慮者、實者、此思想問題、乃戰爭行一切之基底、其指導能否得宜、殊可用以決定國家之隆替、此點非過言也、假如有對我國體、抱有疑義之思想、潛行存在、則對戰局之全面、有多大之支障、幸而我國、特有之日本精神、三千年來、未曾改易、我等之祖先、對此精神、永恒一貫、無論有若何之難局遭遇不爲微動、今者、我等的堅持三千年來傳統之此種精神、愈加昂揚、支持現在時代對於波及世界之未有大戰爭、必操勝利、當此之秋、有言論報道之責任者、其責務至爲重大、其言動之影響、極爲廣汎、而且皆係直接的、當此重任者、必要持有果敢之氣魄、同時尙須出以最愼重之態度、及作周到之準備、今者敵之思想策略、逐漸巧妙、而且深刻、是以思想戰、亦入不容稍加疎虞之階段、從來相互的對立、及不統一、當必撤廢之不能容許、片、結集總力、整飭一系不亂之態勢、即思想戰之分野、亦必持以『擊滅而後已』之熾烈的鬪志、爲大東亞戰爭完遂、以思想作爲彈、以筆作劍、勇敢而細心開始進擊、是所切望、

首相祝辭

以道義破除功利

對敵展開思想戰線

情報局總裁 谷

戰爭者乃武力與經濟科學、文化道德、方面、渾然……

於大日本言論報國會發會式、谷情報局總裁之祝辭、『第一次歐洲大戰以來、近代戰不僅爲武力戰、乃所謂國家總力戰也、識者莫不如此議論也、此次之大東亞戰、日本賭二千六百餘年光輝歷史之傳統、而行一大總力戰也、同時道義的日本之世界觀、與唯格魯薩克遜之功利的世界觀、而運用深刻之思想戰、而總力戰之原動力、其進行之方向、結局爲哲學之思想、並大東亞戰爭、思想戰性格之徹底、乃決戰下言論之使命、極爲重大者也、當此之秋、大日本言論報國會、受時局之要求、展開對外思想戰、此強力之新發足、適用第一步也、渦屬可慶之至、賜片爲致祝辭（總裁）

寄留法講習會

由奉天省民生廳主催之全省寄留法講習會、於本月四五兩日在省公署會議室在各市縣國兵民籍長及日滿事務擔當者各一名參加下舉行講習、而當日有司法部民籍司第一科長新國氏、及朝鮮總督府松本以外三名、並第一軍管區司令部黃中校松澤事務官、中島大尉等出席指示一切、已於五日圓滿閉幕、其主要講習事項如左、

一、寄留法講習、
二、在滿朝鮮人就籍討論
三、國兵入營事項

風

△奉天市對於與人類之敵美英無異之蒼蠅、斷乎加以擊滅、迄至三月廿五日止、蒼蠅捕獲器、蒼蠅拍子、前者一年以百五十圓後者一年以百圓之賞金、由市民中懸賞募集、
△每至夏季、即蒼蠅繁殖期、爲一等當選、對於蒼蠅拍子、不僅上班下班、即夜間散步、不妨以扇子代替文明杖、以徹底的驅逐蒼蠅、
△蒼蠅存在、在市民生活上言之、正如有美、英的存在、雖一個蒼蠅蛋、亦必須使之滅絕、猶乃戰時生活也、蒼蠅擊滅運動之總司令官市衛生處長、正稱揚欲試云、

於東亞初誕生神効卓著的純正疏份亞密庚劑
五淋白濁靈藥
特靈伯爾
五淋白濁 只以內服 立即痊癒
一瓶斷根 克奏神効
片劑 二〇片 五〇片 一〇〇片

蓋世無雙 治梅聖藥
與論比爲一切驅黴効力之超群無
新坦霸爾散
臨床醫家諸位所賞用無不讚稱

專治疥癬痒癬 皮膚諸症神藥
除濕止痒 減癬療疥
斯咖伯爾
百用百効 四季常備

製造總發售元
第一製藥株式會社 東京市日本橋區江戶橋三丁目
滿洲第一製藥株式會社 奉天市大和區琴平町三番地
各地大藥房均有

民益鐵工廠出品

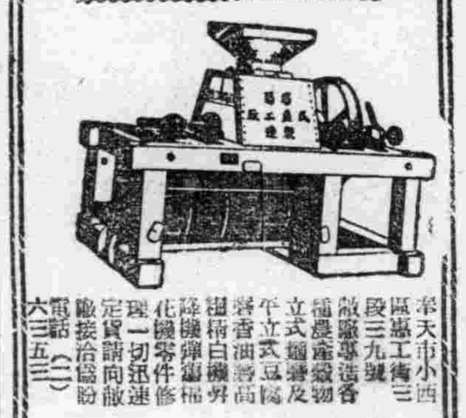

奉天市小西區惠工街三段三九號 精農產機械 式碾米機 立式豆腐 磨香油機 精白機 降機彈棉 花機零件修理 一切迅速 定貨請向敝廠接洽爲盼 電話（二）六三五三

治 療癧 鼠瘡

專治男女鼠瘡特別有效 又買一盒藥未吃完病九年各種治法花錢若干毫未見效 啓者鄙人之女雅貞患鼠瘡癧九年多初在脖頸兩邊長出疙瘩數個有大有小不紅不疼並未在意每逢生氣或上火疙瘩就大連帶前胸腋窩等處均有疙瘩去年春天疼痛甚重潰破三處流膿……功效後經同事介紹玉德堂有樸毒丹專治男女……

可謂治病之聖藥 鄙人今將男女……以愈之經過……介紹爲外埠患者……

撲毒丹 小盒十付六元 大盒二十付十元 特大盒十四元三十付
玉德堂 設奉天大南關中間路南 支店奉天北市場登瀛泉東路北第一藥房

謝

……鳴人 奉天大東街七五張姚氏謹

感謝

專治 婦人病聖藥

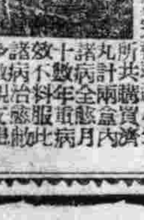

……劉印堂啓

滿洲國政府推薦 總務廳弘報處解說
隣組常會必備必携之書
國民訓解義
定價拾五錢 ポケット型 三三頁
『國民』訓是當我國建國十周年所製定之全國國民、必備必携、勤讀謹遵的一大良箴、欲圖國民道德之作興、以貢大東亞戰爭之必勝完遂、是必求是書急速普及徹底、而實踐於國民之日常生活的、本社切望全國民均備是書於座右
發行所、新京中央通四三 滿洲國通信社
配給元、新京五馬路一〇七 滿洲書籍配給株式會社
備部指定批發處奉天 大德信及各支店

最理的化學療法
化學療法劑之根本使命無疑在「專將病原菌在神速時間、完全殺滅而無何等肉體的血液的毒害發生」也。
本劑「破淋恩」爲最理想的化學劑、完全具有此條件故於各大醫院、皆以本劑爲最安全而標準品、日趨增加其其奇癒率。
對於如喉核炎、中耳炎、丹毒、以及一切膿瘍膿傷、淋菌性急慢性各症、必收正確効果。
二〇片・一〇〇片 各地藥房均有出售
一手發賣處 奉天市千代田通四〇 奉天貿易館內
股份公司 稻畑商店
製造發賣處 日本染料製造株式會社
「日染牌」片 破淋恩

〝擊滅而後已〟的意氣昂然

新民縣聯第二日

呼〝美〟爲〝泥〟呼〝英〟爲〝氷〟

改稱敵國動議全場一致採決　絕對排斥暗盤作强力的決議

【新民】新民縣聯合協議會第二日(五日)午前九時開會、國民儀禮後、接續前日、由孫議長致開會宣言、同舉吾等應知必務信念、舉縣一體、向農業增產之邁進、而實現一戶一成增產之決議、滿場一致可決、全協議員、以挺身戰時增產之堅固信念、實行關於撲滅暗行交易之協議、結果、當時可決、即左記各項、

一、會員絕對不作暗行交易之件、

一、會員由分會並國民隣保組織、使一般徹底暗行交易即敵性行爲之件、

一、會員如有暗行交易者時、應對彼發揮分會組織力加以道義的制裁、使之悔悛之件、

一、會員應與取締官憲相協力、撲滅暗行交易之件、

協議員、決議此應率先垂範、其次由川畑縣長說明施政方針繼續、爲出席全國聯合協議會代表大會之縣本部員之經過報告、並由王縣本部員報告大會經過、中央之要請直接傳與協議員並言明吾等得政府之意確立必勝態勢以向增產途上邁進即應國家要請、發揮貢價之宣德、其次、由野澤縣本部事務長、報告分會提出議案、又以上提之各街村分會、官廳分會、自興村分會、提出議案、總件數八十四件、內此合一、統合爲五件、

第一號議案、關於徹底打倒美英宣傳之件、第二號議案、關於遂行增產國策之件(關係議案三十七件)、第三號議案關於配給之件(關係議案十五件)、第四號、關於土木交通之件(關係議案十三件)、第五號議案、關於教育衛生之件(關係議案十八件)、

開始右五議案之審議、關於新民分會提出之第一號議案改美英二字爲泥氷、幾次論議、關於對此徹底之件、後依議長指命由邢協議員說明提出議案、謂完遂擊滅美英之戰、爲昂揚全縣民戰爭意識、以美英二字、改美爲泥英爲氷、喚起一般之敵愾心、提出理由、滿場一致、鼓掌表示贊成本議案、裁決以此向省聯提出云、

其次常務協議員起立提出緊急動議、即提出關於對挺身於北邊鎭護及國土防衛之日滿軍警送慰問文、及派遣縣民慰問隊之件、滿場一致立即可決、係議長立行慰問文之起草及任命慰問隊編成委員、正午少息後午後一時、再開移行第二號議案增產國策遂行之審議、由張協議員、發言關於春耕資金借款、加以說明、爲完遂增產國策、要望春耕資金之早期借款及增額、對此由興農合作社許議員(理事長)實行如次之回答謂、關於本縣之貸出業務當即應農產物增產之趣旨計、本年度爲將貸款資金加以

效果的運用貸款資金

反映農民力期增產呼聲

最有効之運用決極力抑制消費資金、乃至自由資金之借與而使之直接供於生產資金實行貸與以出貨爲對象之時、貸與限度亦決擴張至向來之二倍、如是則雖向來之普遍貸與金有幾分被抑制之傾向、而爲行時局重點主義、實非實行不得已之措置不可、其次、爲延遲貸與金之整理刻正極力實行中、大抵取將此等延遲之資金活用於農產物增產部門之計畫、而於縣公署協和會之援助下、謀延遲金整理之促進、又爭取貸與金自下亦正準備中、但於春耕以前須貸與之、關於貸與手續之簡素化、由街村興農會長考慮貸與、關於一天地五十圓之貸與要望、則由於土地之良否及出資之關係等、須加嚴密之調查、但目下尙非常困難、種子及肥料配給、爲謀增產、在在準備優良種子、化學肥料等之配給、以應農民之期待、不惜一切之努力、以上說明後、協議更入於增產問題、提案說明亦帶熱意、實行活潑之質疑應答、値此春耕期之前、縣議與資反映農民之聲、而於戰時增產態勢確立、集中論議之重點、以應國家之要請、充滿縣民一体邁進增產之決意、其次少息、更由縣議長謂關於第三號議案『關於配給之件』於本縣聯、實爲重要之問題、故更有檢討之必要、提出在第一分科會附議之意、博得協議員之贊成、決於第一分科會附議、午後五時、再行少息、謹更移行第四號議案、關於土木交通之件、第五號議案關於教育衛生之件、二件之審議、此熱心之議論直延至午後十一時、至此、第二日之協議日程始方終了云、

大房閥趙嘏宸　被檢舉將懲處

【新京】新京名望高極的大房閥趙嘏宸、家住市內東三馬路、現除擁有大量房產外、並設有當舖數處、每月收入、當然可觀、如安分守法、一生一世、足可豐衣足食、不意人心貪而無厭、豐盈求嬴、竟將其自有之住房及市房數百十間、超出公定價格出租、租貸者、雖明知其違法、但因國民大衆皆抱不欲爭訟之心、而不予告訴或宣發、更因市內住宅困難、結果日漸忍氣吞聲、唯然飼養耳、其犯罪之惡行終於延至今日、致使其獲得不正利益達數千元之多、事被担當國民生命財產保護犯罪搜查中屬之新京區檢察廳、當局偵知乃予傳喚偵訊、經嚴密搜查之結果、除判明上記犯行外、更查知其向當局未申報價格之房屋等數十間、對之、迄昨業已搜查終結、不日即將起訴公判、此外據新京區檢察廳經濟系檢察官談、市民大衆、如對其房租認爲超過公時、可至當局訊明其確實價格、或其實局向檢察廳當局報告、該當局決予依法嚴處、望市民大衆切勿容認自己權益被剝削而不依法請求排出、

郵局成績良好　大臣特賞勳位

【洮南】縣郵政局長黃慶東、主事板本源之助、康德九年度辦理生命保險等事業、成績良好、經大臣賞賜表彰狀、黃局長勳六位、當局一份青瓶一枚、八位、並賞該局木杯九枚、以爲鼓勵云、

順應增產報國精神

分會推薦協議員大半以農爲生　張本部事務長談本年市縣旗聯之特徵

【錦州】錦州省下今年度市縣旗聯二市十縣三旗中、惟除錦州阜新兩市外五縣而已、而在審議了各縣旗聯、所表現之特徵、或集中於戰時下增產問題、從而分會推荐協議員、大半爲農業者、至少、尤爲顯著、即行政當局高揚增產蒐貨必成之意氣農民側亦有對應之心情、對於時局認識、甚形强化、關此張本部事務長談稱、分會推荐之協議員、大半以農爲生業、此今年度、市縣旗聯之特徵也、殊反映農民對於增產蒐貨把握國策所向之眞摯態度、從而審議議案之中心、在增產問題、農民層燃起國策順應增產報國之精神、要之須如何方能達成增產確保蒐貨之具体的問題、即關於大豆種子配給、特用作物之集團栽培、現地適應策之樹立、肥料確保之手段等之所有惡條件須如何克服、對此國策大本農民之徹底行政方面及協和會之意思疏通是所至要、今後行政方面及協和會之關係、即當如此實行、爲農產物增產計畫非考慮使市街地遊休勞力歸農之問題不可、協和會方面亦決以精神運動之立場努力、而觀實情、農耕之生活物資配給較市街地非常豐富、因此歸農者僅有若干、而此問題於協和會之運動工作、成果甚薄、故或施以行政的手腕、及考慮何等具体、然以刻正値戰爭遂行中、故或有種種之惡條件、爲貫徹其目的、或發生種種故障、然此乃爲制勝之不得已之過程、我等與行政當局表裏一體、而與農民諸君、諒亦必心心相印、邁進惡條件之克服、對於縣聯顯示之農民協議員之眞摯之態度及國策完遂之熱意實不勝感激之至、在三月內本年度各戶增產一成之意義已由協和會向農民層徹底明示、與農民諸君一同邁進增產達成云、

增產推進本部　海城縣已結成

【海城】縣公署承省公署之諭旨、關於總力戰的實現體制之下、各縣應迅速結成增產推進本部隊、由縣長副縣長、任總副隊長、各科長任隊長、各股長任分隊長、現已組織完備、由各科股之主要職員、編制四十餘班、列定表册、各依担負之部門、對增產上、協力推進、其要點、如種植前後之播種、驅虫除草、收穫時之出荷給食、以及農民需給之督促、農產物增收獎勵等項、俱包含在內、該縣當局、對於增產力之推動、誠有活潑躍進之現實態勢、從此官民人等、一致踏上增產報國之途徑、關於增產的各部門、殷切途上一層新彩色云、

謀戰時增產總進軍　海城縣聯展開錦幕

【海城】當茲決戰体制下、滿洲物心兩方面、開發農工業總進軍、在全縣民待望中之海城縣聯合協議會、業於昨五日午前九時三十分、假公會堂開幕、唯本年度縣聯置重點於農產物增產、並規正物資之消費徹底、國民戰時生活、舉現地全力、以助親邦之戰、在全体本部委員(五二名)、協議員(七名)、(一七名)、團体協議員(七名)、篤農家協議員(五名)、及處理委員(二六名)、百數十名出席之下、按照如次順序嚴肅舉行開會式、首先開會宣言(光野事務長)、向國旗敬禮建國神廟遙拜、國歌合唱、國本奠定詔書奉讀(正副本部長)、勅語奉讀(全上)、訓辭(省本部長代表)、閉會宣言(光野事務長)、開會式即終全体紀念撮影後、略事休息、而於午前十時四十五分進入議事日程、宣言議事開始、有本部長協議員氏名點呼、繼而任命美座時省(大石橋)爲議長、馬繼唐(耿莊村長)爲副議長、光野眞衛爲書記長、及書記數名後、議長有所致辭、協議員出席數報告、各種委員會設置並委員指名、(文書處理委員及文案起草委員)、前年度議決事項處理經過報告(光野事務長)、會務報告(全上)、本年會運動方針大綱說明(全上)、張縣長說明縣施政方針(附正副縣長)、增產會員代表大會出席報告(馬繼唐委員)、繼而有各種委員開臨時會議、時至午後十二時三十分、乃宣告休息、晝食、至午後一時三十分再開、首由文案起草委員會報告即行宣誓、並報告本年度提出議案整理經過、而後即移於議案協議審議、國民生活改善及自肅自戒徹底等關係議案數件、時至午後五時三十分乃宣告第一日議事終了云、

感謝電文

陸軍大臣閣下、海軍大臣閣下、

本日當茲開催滿洲帝國協和會海城縣聯合協議會之際、以全員一致之決議、對繼續奮闘於第一線皇軍將兵辛苦之勞表示滿腔感激、而僅致謝意、吾等國亦決覺悟誓與親邦一致團結愈益堅固必勝之決意、以期完成銃後國民之重責、深希勿以後顧爲慮征感自愛而爲奮闘爲禱、右希傳達全皇軍將兵各位、康德十年三月五日滿洲帝國協和會海城縣聯合協議會

宣誓文

當茲開催滿洲帝國協和會康德十年度海城縣聯合協議之際、爲期完遂我國所負重大任務不使略有舛錯、擬集結全縣民之總力、對此實踐躬行之、是吾等於本協議會之開始、

一、徹底國民訓之實義、

一、謀防衛之强化、

一、邁進於增產出荷、

以期大東亞共榮之達成謹誓如右、

康德十年三月五日

滿洲帝國協和會海城縣聯合協議會

舉民總力完成縣政

張縣長說明本年施政方針

康德十年度海城縣聯合協議會席上、張縣長(見圖)說明縣政根本方針如下、對其特殊性立足之政策、爲使發合國策(略)而定、政府曾發表基本國策大綱、雖明示今後十個年國政之指向、然於實施上自有急緩之度、且鑑及現下之時局、我國之使命、按基本國策大綱第二章、及第四章所載之國家的團結力之鞏固化、並防衛之强化、及生產力之增强增產此即指戰力增强之謂也、茲擁有全滿第一之人口及耕地之本縣、於地理的、自然的、好條件之下、無遺憾的發揮、其特殊性以期貢獻國家本年度施政方針如左之三項、

▲綱紀振作＝信賞必罰之嚴行、依教養使其素質向上、率先垂範並命令之徹底等、

▲防衛之强化＝防衛防共觀念之徹底、防衛施設之整備防衛組織之整備及訓練等、

▲增產＝農、畜、林產之增殖、礦工業之振興、即國民皆勞体制之確立勞務統制之强化技術者之養成土地生產力之調查、

對此之實踐全在指導力之集結、茲鑑及從來常有缺欠指導力之綜合性、有失去地方政治之中心傾向、茲中集關係機關以總力体制之對策、對重要縣政(施政重點另誌)之意識而行統一、於實施上行以周到緊密協議、以期指導之無遺憾云、

縣聯上程議案

【海城】由本月五日始亘三日間舉行之海城縣聯合協議會、由各地區分會提出之議案已達九十一件之多、嚴後乃於協和會縣案實行整理評上程議案十二件、今誌上程議案、文書同容案內容如左、

△第一號＝關於國民生活改善之件、

△第二號＝關於銃後國民生活自肅自戒徹底之件、

△第三號＝關於國民鄰保組織强化之件、

△第四號＝關於國民皆勞運動徹底之件、

△第五號＝關於防水工事之件、

△第六號＝關於農產增產促進之件、

△第七號＝關於出荷方法改善之件、

△第八號＝關於造林思想普及之件、

△第九號＝關於柞蠶業振興助成之件、

△第十號＝關於配給機構整備確立之件、

△第十一號＝關於物資配給圓滑之件、

△第十二號＝關於礦業對策之件、

河合事務長歸任

【遼陽】協和會縣本部、河合事務長、由上月中、因健康關係、回國修養、茲已於昨(六日)早九時半、搭滿鐵快車肅逕歸任云、

▽……春日風乾物燥、又到容易起火的時期了、於是防火這一項、又成爲當前的主要課題、

▽……常見有一些人走路吸烟、於是把烟蒂把隨地棄在道上、豈知因風的傳播、說不定便會發生火災、

▽……尤其我們這古城裡、家裡堆積多柴草的、隨處可見、這實在是很危險的、

▽……其他如未燼灰屑的傾倒、和小孩們玩弄火、這些都是起火的主原、

▽……非常時局下、是需要我們極力滋養國力的、這意外資材的損失、是最冤枉的、我們作市民的、該竭力來防止它、

▽……據每年火災損失資材的統計、都是相當驚人的、假如我們防火萬全、免去這筆損失、這也不啻增產、這也不啻充實國力、

官民團結克服時艱　努力奉公完遂聖戰

皆川省次長縣聯席上講演

縣聯合協議會第一日(五日)午後一時三十分再開、首由議長報告皆川省次長臨席、在全體協議員叙靜中、而皆川省次長登台演講歷時三十分、其講演大意略誌於下、回顧我滿洲國建國僅十年、然其發展狀況、突飛猛進之勢、實超越吾等所想像者、此不外官民一致努力所致、茲此大東亞戰爭第二期伊始、吾滿洲國當立於重要地位之一、故我官民當一致團結、克服時艱、同時對過去十年之奮鬥史、並前途無限之期待、吾等國民更當反想及此、政府爲期國民徹底實踐戰時生活、於前年度發表國策基本大綱、即協和會方面會運動要綱、則亦着手起案中、予想不久、亦即隨之發表、唯望全體協和會員、要努力的充分的去實踐所托重任、以達成政府與協和會表裡如一、共同負担此重大時局、同時更將國內外諸情勢之改變、決戰意識、更當昂揚滋底、尤對於文化農業、經濟、各方面努力增進、乃當前至急之務也、所以在此重大時機、非獨我國感到資源缺乏、即世界各國亦同、若比較起來、而我滿洲國比其他各國是豐富足用、太平安樂的國家、故此種帝德國恩、吾等國民當速思報、吾等國民此在所負之任務、第一當世界改造之期、當負指導之責、爲其他模範國民、第二堅强北方防衛之責、第三對大東亞戰爭、誓死協力、簡單的說來、就是增强國力、增强國力、即是農礦工之增產、關於增產之目的達成與否、即在國民之絕大努力所致也、協和會員、即是處於指導之地位、即當率先躬行自動的向前邁進、絕不是命令、不是强制實行、即以出荷、乃是國民自動理念所使、故此協和會員自動精神之養成、乃實爲必要者、要想達到理想的滿洲國、我們必須下絕大的苦心、俗云『不吃苦中苦、難得甜中甜』、所以我們在感念帝德國恩之餘、當努力開拓、將來光明定會實現的、戰爭即是建設、建設即是戰爭、我們要共同的擔起手來擊滅頑敵美英、而向大東亞共榮圈建設邁進、海城擁有八十五萬人口、佔全國第一位、但這不是値得誇耀的、所當注意者、乃是內容充實、使其名實相符、在各方面皆可爲表率、此實爲吾所切盼之重托者也、

照片爲縣聯全体協議員及來賓

第一回國民儲蓄功勞者　榮受大臣表彰

受賞者功績卓著面現喜色

【新京】經濟部大臣所表彰之第一回國民儲蓄功勞者、當受表彰狀及賞品後、每氏面上皆現欣喜之色、其中氏之功績如次、

△王丹實氏(哈爾濱市西傅家區長)＝該氏自康德九年九月就任哈爾濱市西傅家區長、當時該地區對儲蓄等極爲困難、終於克服當地之困難、迄同年末而結成儲蓄會二十八並獲得會員二萬七百餘名、年間之成績竟五拾八萬四千餘圓之多、

△許升東氏(安東市三道區長)＝該氏對於國民儲蓄會、時加勸獎、及至國民儲蓄會決公佈後、當於現地結成儲蓄會自任會長、而積極努力儲蓄之推行結果榮獲安東市之第一位、

△戰慶吉(通化市環城街十一班儲蓄會)＝儲蓄運動開始以來、當即結成儲蓄會、並徹底其趣旨、而實踐之同時、利用常會之際、屢屢說明及勸誘以期會員等奮起、同氏率先垂範致使該分會獲得極良好之成果、

光榮感激之蒙古警察隊　警察旗授與及觀閱式

担當維持蒙疆保安重責之蒙古政府警察隊、茲逢改編二周年、三月一日十三時在張家口於德王主席出席下、舉行光榮之警察旗授與式與觀閱式、(圖爲觀閱之德王主席、與承授與警察旗之各隊代表)

無線電

三月七日(星期日)

七、〇〇(新京)報時、國歌、新聞、(新建國体操) 七、三〇(新京)唱片廣東音樂一、晨鐘報曉二、三疊草三、妲妃催花曲四、賀新涼五、走馬英雄六、旱天雷七、寒潭印月八、甜姐兒九、野馬跳溪一〇、算命 八、〇〇(新京)建國体操 九、〇〇(齊齊哈爾)兒童時間故事與唱歌一、故事書獃子王桂芝二、唱歌1、春風歌2、太陽齊齊哈爾市公立全福國民學校3、孝悌4、打倒美英與鼓大東亞進行曲5、春大指揮屬文彬 九、三〇(東京)風琴獨奏一、歌劇浮士德兵士的合唱(古諾作曲)二、春之懷念(米山輝男作曲)三、西班牙圓舞曲(瓦爾特退弗作曲)四、荒城之月變奏曲(米山輝男作曲)五、軍隊進行曲(古諾作曲)獨奏者米山輝男 一〇、三〇(新京)趣味講話閑話生日淨末丑周作耀續(新京)滑稽數來寶續(奉天)竹板快書武松打虎(一)(二)蕭東福

午後 一、〇〇(哈爾濱)歌曲杜十娘哈爾濱放送話劇團編劇江村導演應沙作曲角箭伴奏哈爾濱放送樂團 二、〇〇第四回建國紀念全國青年辯論大會決賽『我們的奮鬥』(大連)金州商業學校曲延齡(營口)營口清議日語學校李福祥(安東)安東省立第二國民高等學校楊國興(奉天)奉天郵政管理局驗振東(錦州)滿洲合成燃料技術工養成所丁鴻德(新京)新京地方警察學校王振民(哈爾濱)濱江省立第二國民高等學校金劍禎(牡丹江)牡丹江省立國民高等學校王崇文(齊齊哈爾)龍江省立第三國民高等學校鄭昭 四、〇〇(新京)新聞續(奉天)食料品小賣價格 五、五〇(奉天)鄰組講話 六、〇〇(新京)兒童時間兒童劇自修室裡新京小朋友劇團編導教中 六、三〇(奉天)講演關於農產物出荷與增產奉天實業廳長安集實 七、〇〇(新京)報時、新聞、告知、東亞勢利夜間節目預告 七、三〇(新京)講演告鄰組各位協和會中央本部參事唐樹勤(新奉)手風琴獨奏續續(大連)相聲鈴噹譜(哈爾濱)灘簧德波珍續(奉天)京韻大鼓蘇秦陽樓笑語(新京)絲竹合奏一、小青楊二、北正宮三、一枝花四、霓裳曲五、四合新京音樂團(五)亞細亞冥想曲新京建國劇 八、三〇(奉天)評詞五女七貞(三〇七)宋福斌 一〇、〇〇(新京)報時、新聞、告知、明日節目預告 一〇、三〇(北京)藝術

奉天女子職業學院招生

速成科五十名簡章附郵票六分即寄

地址奉天市東關區大東街二段一二七號

出號聲明

敝號福合永歷伙陳月亮於康德九年九月二十一日出號返籍今復來奉倘有假借敝號名譽欵項挪借及不法等事與敝號無干諸親友恐未週知特此登報聲明

聲明人奉天市小西區北興街一段一二二號　福合永　經理陳文俊啓

感謝戒煙神速

敬啓者敝人年近花甲嗜好鴉片日吸煙數錢身虛体弱百病叢生終欲戒除苦無良方幸友人王君指點於奉天市大西城門外振華醫院對於忌煙屢名業蒞敝人乃實入該院戒煙經唐院長實施最新醫療妙法竟於二旬間戒除多年之煙癖百病悉除全愈近來精神倍振飲食日增身体日壯感謝之餘特登報端略表謝忱

鳴謝人錦州省胡瑞森李興亞謹啓

徽章遺失作廢

滿洲帝國道德會鐵嶺市分會崔錫章將本會第六八五七號徽章遺失聲明作廢

鐵嶺崔錫章啓

葦蓆需要調查公告

爲公告事關於康德十年度奉天省及四平省內一般民需葦蓆(特需除外)由本組合施行配給務希依照左記要項申請爲荷合亟公告

記

一、用途及月別(四月～翌年三月)需要數量須記明之

一、領數算出明細書須添付之

一、對於品格如特別要求時須詳記之

但數量品格及日期等因各種情形得由本組合變更之

一、配給價格依照公定

一、截止日期三月十五日

康德十年三月

奉天市千代田通四〇號　奉天葦蓆卸賣組合　電話(三)五六九四

奉天市　收買蠅

目的　爲期預防傳染病故早期施行媒介物蠅之撲滅

收買期間　第一期　自三月一日至三月十五日　第二期　自三月十六日至三月三十一日

收買價格　第一期　一匹　貳分　第二期　一匹　壹分

蒐集方法　(一)個人—鄰組長—班長—分區—區公署—市公署　(二)團體—學校、會社、工場等—分區—區公所—市公署

表彰　成績優秀之分區、團體可受市長表彰

羊癎瘋。癲狂病　專門戒藥　五癎通靈丸

請試服用即知實效此症原分五種風火痰驚癎…………欲根治者二三次即見奇效…………

外埠函購掛號郵欵歡迎各埠代理

生乳　賽湧泉下奶藥　缺乳婦人服此藥立見奇效…………

總行奉天市大南城門外路西樓房　欣榮堂厚記

募集

人工孵化技術第四期研究員　第一期通信研究員

印有詳章要郵票六分

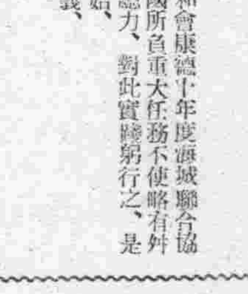

本場　海城　三一養鷄場

分場　公主嶺西本町二　三一昌記孵化場

秋皮釘機器

樣式新　堅固耐久　存貨無多　購者從速

奉天市皇姑區大興街二段一

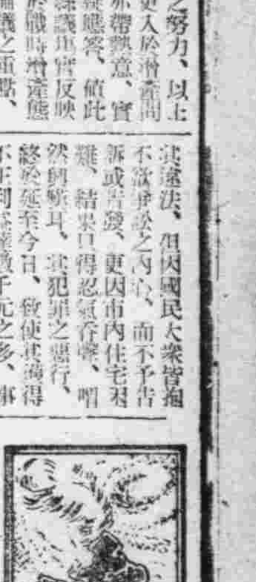

康德新聞社遼陽支局　遼陽版廣告事務

凌雲醫院

內科　小兒科　皮膚科　產婦科　齒科　理療科　其他一般

晝夜候診隨時入院　各科診療專門醫師担任　赤貧者免費治療每禮拜一三五午前八九時爲限

院址奉天市大西門裡鄭局胡同內一心街一段三三號　電話四三五一一號

婦科靈藥　中將湯

……腰腿冷酸、眼迷頭昏、小肚痛癖、月經不順、肩板、上火神經衰弱、赤白帶下子宮病、氣喘、胎前產後、男女傷風、以及婦科一切疾病……

唯是自古有名的中將湯、能使血液旺盛循環煖和全身、以除各病患又補豐多婦女荷爾蒙。

◎各地有名藥房均有代售

總行　津村順天堂

肺病吐血急効藥

趙氏肺病咳嗽藥　此藥行銷全滿五十餘年專治男女各期肺病久咳吐血痰中帶血肺癆肺癰氣管炎肋膜炎盜汗潮熱臥床不起老幼四季痰喘咳嗽服普通醫藥經年不能去根者速服此藥輕者二料重者三料四料準可全愈奉送肺病保護法說明代理店有……

函購總行　奉天大西關天光電影院內北大門外　精業堂藥房肺科　趙茂忱監製

冷症

爲自己一生幸福，爲夫妻愛情，爲家庭和睦，爲子孫繁榮……以是婦女們的身上，負着有很多責任，這種重大使命，非在身體健全的婦女，絕不能完全達成。至今就因婦女病招來一切不幸的淑媛，不勝其數。

如此婦女，可以選用最可靠的藥品—今在各大醫院，赤十字病院認效賞用的「娃瑟童球」每天只要挿入一至二球，最安全地將一切悶苦雲散霧消！

本品的藥力，直接在子宮裡面接連的發揮殺菌，消炎，收斂等効，神速殺除病巢中之一切病菌，尤其膿菌，淋菌，一面補以豐多婦女荷爾蒙，以促子宮病變組織之神速復爲旺盛。

所以，一日比一日清除膿狀分泌—赤白帶下，同時旺盛血行及全身新陳代謝，結果自然解消小肚疼，冷症，頭昏等病狀，却能增加肌膚—顏色之艷麗，如此不止能剷除婦女病根，又能得到健全而且快活無比的身體！

●包裝　六球　十二球　二十四球　各地有信用大藥房均有本品出售

赤十字病院賞用的婦科妙劑

娃瑟童球

ワセトン

總行　東京　河原商店

照片(上)敗退之英軍在仰光燒燬之機場(下)追於仰光郊外之日軍

與惡性瘧蚊相搏鬪 征服密林進軍

玉木部隊長緬甸戰記述畧

仰光攻畧戰 一週年紀念

【東京】八日、才是一年前日本將兵感激仰光之日、青空飄揚光輝的日章旗之日、遺留下此光榮部隊之影、可誇耀之戰功、實不能默視、由死守軍命令之覆而部隊〇〇部隊之玉木部隊長、而得知緬甸戰記、意氣衝天之將兵、由盤谷征服酷熱、開始向國境行軍、勞苦集結於泰國國境附近之主要都市(拉嘛)、準備國境突破之舉、於地勢上、軍輛行動、無論如何、亦覺困難、只可改編馱馬、因馬頗覺不足、又集聚牛約三千頭、尤與畢班首相交涉集聚夫役約五千人、以準備進行、由該時起、對仰光方面之敵總大編隊轟炸、初演機關槍掃射、五千名之夫役、四散奔逃、有召集祇得五百人、中國苦力僅有百人、繼續行軍、越山渡險、道路嶮峻、途中有倒斃者、勞苦實不能形容、如此行軍、於〇日未能如計畫突破國境、乃作破斷崖而進、途中河流交錯、晝間亦有黑暗所在、三百尺、五百尺之斷崖到處皆有、倘行之不慎、必致滑落、大部隊兵團通過、大抵前所未有、且有猛毒之緬甸獨特大蛇、阻害行進、求水宿營之谷間、有斯賓特爾、莫比爾之油、亦陸續沒收、四日後、全部退至安全地方、當此少息之際、果然敵機恐大量石油被日本軍利用、而來爆擊、我兵揮手而笑、未以爲意也、總於仰光、進擊開始時、爲設山砲、須積沙囊、探兵報稱、得沙囊甚多、攜來奇重檢視之、此精鋼釘也、全部八噸強、即寄該釘少許與陸軍省兵器局、技術本部、兵器學校、造兵廠、未幾、接

"日本精神"勝利矣!

惡性瘧蚊、不容忽視、如此耗費日程、抵於柯加萊附近、有敵方國境守備隊與駐市英軍約一師團在此、當即將其擊滅、一面與敵空襲、一面斷然前進、柯加萊之戰鬪司令所有敵師團司令部之建築物、隊長日、余受轟炸、因無礙、而外人則受洗禮、亦大可感、尤以建築作戰之幕僚所居、最好在日下能見之處、乃使幕僚居樓上、已而入樓下最貴重之屋中、果然、敵機以此建築物爲中心、不斷轟擊、部隊長之居室、屢頂被炸破、霹靂大門開始進擊錫當河口、攻擊之門、此地在水面四千米至六千米之錫當河畔、爲緬甸三大都市之一、乃物資之集散地、均非常興隆、在印英軍於仰光實行大集結、於以錫當對軍抗、當〇砲攻擊兵士呼擊中、而彈不能貫徹、軍、改攻側面、始攻破之、在新加坡陷落後、即遺艦於此、嚴重防禦西岸線、大砲等皆面向海面而設、於泰、緬甸、戰史上亦可發見、越境、以捨身戰法、敵艦軍約二百輛擊墜、是時、部隊將仰光之敵、全部誘出、其他部隊乃一兵不散、攻略仰光矣、我部隊轉攻仰光、蔣介石軍陸續至、此次北上、皆惡戰苦鬪、已至仰光、又接轉進命令、此犧牲的精神、正日本精神、大和魂也、迎仰光陷落一周年、追想當時、感慨良深、余望全國民銘記此日並堅持必勝精神、使大東亞戰爭能對勝利、

回報日、〇〇部隊所得釘、甚優良、俟仰光陷落、自海路運送、於緬甸之戰鬪、相當難濟、蔣介石軍八師團、與部下相遇、約互一週間、屢次野襲無效、未幾、新嘉坡陷落、滅風堂堂之後續兵團開到、敵一戰而總崩潰、對總退却之敵追擊、所過車站得貨車六十輛、米載鋼釘約八十噸、接五千萬圓、爲輸送船一萬噸級者二隻之運貨、渡緬甸溫河、至比丰、受戰事數百之包圍攻擊、是時之戰車、爲美國之大型戰車、滿緬戰場之決意已成、然而決戰於戰史、日本軍億以實行攻擊敵的意想不到的滿領中、渡河戰門四個師團開始集結於錫當河四、英國人全部不顧性命、過緬甸的山嶺、突破一切、嚴緬甸、戰史上亦可發見、越向仰光方面與印度逃去、

決戰意氣瀰漫全國

念日 諸行事 親邦陸軍紀

奉天

以新情緒感謝英靈

忠靈塔下誓宣揚國民之覺悟

在大東亞戰決戰下逢迎之第卅八回陸軍記念日十日、全滿各地、均一新對戰歿將兵致感謝之念、而更振起銃後國民之覺悟、由協和會鄉軍、國婦及其他各種團体總動員、展開奉祝之軍國情景、奉天亦決於是日午前九時、於祭祀三十九年前以奉天大會戰陣亡之二萬二千餘英靈之奉天忠靈塔、由多田副市長任祭典委員長、并經駐屯軍司令官以下、鄉軍、國婦、辰巳會、警務局、各宗教團体、遺族等各機關團体代表者出席、嚴肅盛大舉行、奉天神社、決由午前八時起執行陸軍記念日察賽祭、由午後一時起、在萩町記念會館由軍人後援會主辦、招待傷病軍人遺家族、實行慰問演藝、在滿各學校、亦各自追憶、實施市中大分列行進、昂揚決戰下在滿日人之意氣云、

清掃忠靈塔、神社

國都市民神聖的勤勞奉公

新京

國都新京決於九日以協和會各分會、國婦青少年團等之勤勞奉公、實施新京神社、忠靈廟、忠靈塔、海軍誠忠碑、靈人無名戰士墓地、兒玉大將銅像前、南嶺及寬城子記念碑前之清掃、十日之記念日當日、則由午前九時起、舉行陸軍記念日奉告祭、由九時五十分起、舉行日俄戰役陣亡將士、並殉職者慰靈祭」者均在新京神社舉行、午後一時、並於太子堂舉行日俄戰役陣亡將士殉職者、追悼大法會、是夜更由午後六時起、在厚生會館、及協和會館開講演及電影大會云、

哈爾濱

滿日軍講師講演

哈市於正午舉市一齊默禱

哈爾濱市、以協和會市本部爲中心、展開講演會、展覽會及其他各種行事、使七十三萬市民、充滿「擊滅美英」之如火如荼之決意於八日至十一日間、市內商店、一齊實施爲記念日之店內點綴、各百貨店亦舉行擊覽展、寫真展、各學校於此期間、亦以滿日軍將校爲講師、實行講演「現關美英擊滅之決意」、記念日當日之十日、以正午之汽笛爲號、市內一齊停止交通、實行一分鐘之默禱、對戰歿將士表示感謝、同時一新對於聖戰完遂之決心云、

五十子局長至哈

【哈爾濱】五十子開拓總局長、乘六日午前六時四十八分到列車來哈、當即臨席第十二次集團開拓團入植計畫案發表會、再該氏七日午前、視察哈爾濱訓練所、乘午後三時四十五分發列車歸任云、

十二次入植計畫案

在哈開第一回發表會

【哈爾濱】第十二次集團開拓團入植計畫案、第一回發表會、自六日午前十時起、在哈爾濱滿鐵厚生會館舉開、中央側五十子開拓總局長、宮林招墾處長、高濱拓植委員會事務局長、及交通部、民生部、治安部、林野總局、馬政局等各關係機關代表、現地側、川原哈爾濱訓練所長、以下各團幹部、約百名出席之下、由各國代表、發表基、予分別、現地調查、作製之各團之入植計畫案、將此爲中心、實準備完了後當即移於實施云、

鄭家屯前郭旗 政府設營林署

林野總局、基於全國造林事業、振興方策要綱、樹立基幹、防風林造成計畫、本年度、首先於鄭家屯前郭旗兩地、新設營林署、將於明七日舉行開署式、此兩營林署管內之增林計畫、於郭家屯營林署、有四平、本科中旗、通遼、本科前旗、東科後旗、開魯各縣旗等、占四〇、三〇〇陌、郭前旗營林署、包含扶餘、農安、前郭旗、乾安各縣旗、占二六〇〇陌之地域、以十二年之計畫造成防風林、且於兩管內、浮五〇〇〇〇陌之新耕地、至於農產物增產、可達〇〇萬噸、實戰時下農產物源籌備之時、其成果、頗堪期待云、

貴重的北方前線記錄

國都關東軍報道隊美術展

錦繡北邊之關東軍勇士、記念昨年大東亞戰爭一週年、歡歡繪成精彩之宣傳畫、四十二幅、自十日之陸軍記念日起、至二十一日止、開『關東軍報道隊美術展』在國都寶山百貨店、公開展示、此四十二幅宣傳畫、爲北部國境各部隊勇士、假陣中餘暇、追想南方戰友、及銃後家鄉、而表徵大東亞戰爭於一紙者、筆筆熱靈心血、盡傾愛國至情、誠貴重之作品也、以美術的便覽習亦多表徵前線銃後一致奮鬥之傑作、

展卷一讀立解眞義

明確區分"勤奉隊員""苦力"異致

特刊行淺易解說"勤奉問答"小冊子

國民勤勞奉公局、爲將國民勤勞奉公制度創設之趣旨、向國民、尤其下部大衆、均徹底周知起見、特行印製「國民勤勞奉公制度問答」之小冊子、已於六日、向關係方面頒發、該問答內容、

一、勤勞奉公制度因何故實施、
二、勤勞奉公、與苦力有何差異、
三、奉公之義務者、爲如何之人物、
四、勤奉隊員爲何人、其應隊員之待遇、家族之生活、終了後之優遇、與鄉土之關係、隊員之覺悟等、各般事項、以平易之解說、將滿洲國民、最有名譽之義務、及服務之意義、爲建國理想之達成、詳細說明、不僅適用者、即一般國民、亦必讀也內容極爲適當云、

實踐日本農民道

拓士規則現以制定

以錦州開拓敎務所行之一貫、對拓地建設極盡努力工作之協和會開拓部曾最近決致力於爲國日本農民道之實踐而定『拓士規則』、向全滿開拓地之各戶頒布昂揚『聖鋤一家開拓之精神』、

拓士規則

一、以鋤爲號、一齊起床、
一、由黎明起開拓農耕作業、
一、等待日出、向東方遙拜
工作按每日計畫實行、
一、衛力從事工作、
一、與部落友鄰協同作業、
一、拜夕陽感謝皇軍、
一、黃昏後親子安眠、

三宅(左)山崎(右)正副本部長抵奉【於奉天站】

協議鑛工强力增產

三宅協和會本部長昨日來奉

三宅協和會中央本部長、並新任山崎同副本部長、六日午後三時四十七分抵奉、同日午後五時、在大和旅館、招待在奉會社、工場首腦者五十名、由山崎副本部長、致就任之辭、懇談謀與完遂大東亞戰爭擴工生產增强之件、關於職場之會運動强力實踐之件、由招待者側、要望職場首腦者協力、無隔閡交換意見七日午前十一時、在奉大樓、招待奉天省市本部委員山崎副本部長致就任之辭後、予定舉開同樣懇談會云、

激勵增產決意 向市縣聯視察

本部長作陣頭指揮

爲披露山崎協和會中央本部副本部長就任並與在奉會員及生產陣首腦者懇談、而於六日來奉之三宅本部長、視察目下開催中之奉天省下市縣聯合協議會激勵燃燒戰時增產決意、爲實施積極的協議員實行陣頭指揮其日程如次、
▲八日 八時四五分 由奉出發、同日午後視察營口縣聯
▲九日、一六時一五分歸奉
▲十日、一一時四五分、由奉出發赴瀋原、
▲十一日、視察瀋原縣聯、
▲十二日、九時二七分、由瀋原出發、同日、一三時二五分歸奉、同日、二〇時四五分、由奉出發歸京、

新民縣聯功成幕落

置重點於穀類

對耕種面積曾有熾熱討論

新民縣聯關係日之六日、對昨日之增產問題議案中數件經延至第三日、由開幕最初起、議協即顯示非常之緊張全協議員、繼續會議直至深更、實行活潑之質疑應答、先由馬協議員承質疑之第一陣而起、關於昨日之『第二號議案關於增產國策、遂行之件、』再經言及、强調『增產達成之最主要者、提高農產物之價格、最爲緊要』之意、顯示農家年間之實例詳細明示耕作費、肥料費、勞工費、家畜費等之收入支出、并具体說明、提高價格之必要、對此孫協議員、(全縣出席代表)與以說明如次、
「不能輕視特用農作物之生產問題、所以對於耕作問題、縣方面亦在準備具体的技術的方策中、」
尤其言明實施四語特用農作物地帶之民食、後由洋麻葉煙、棉花各會社關係說明

明、對此由鄉實業科長、詳細答覆、此點與耕作比率之恒重、土地性質、對於農產物種別、適增產、由於收穫與以大影響、本縣亦加以特別考慮、要糧穀之增產對於農民之食糧確保、大耕作面積、不惜致力於重之耕作地、以穀類作物爲主體、蔬菜、甜菜等之特用作物之『限定播植』棉花、洋麻、烟、之意、說明提案理由如次、特用作物之耕作面積否』能縮小其次吳協議員亦以『能縮小故於本縣聯本問題、加充分之考慮云云』

具体辦法、目下尚不克答覆放還之意、關於慎重檢討之保留、然雖謂之保留、并非政策、與以大影響、而決定產物之價格提高、於低物價解決之階段、而斡提出於全題、而經議論、然尚未到達由孫縣長裁決謂、
『本問題因關係機關施行種種具体的、且能採納之說明、所以即時裁決、』正午休憩、協議再事截止、午後一時半再開、繼續午前之議事、提出生必配給、出貨比率、耕作指導等全面的農產關係諸問題、與以具體的審議之成果、午後三時、開始分科會、審議報告、有配給關係第一分科會、土木、交通關係第二分科會、敎育、衛生第三分科會之審議報告審議、結果、一任縣本部委員會、決定事後處理、其次由野澤事務長報告本會議審議議案、並裁決提出五議案、第一號議案、提出決定省聯選舉省聯代表許議員、午後五時、全議案審議完了、由縣長致閉會宣言、舉行表彰狀授與式、最後丁縣本部長答辭、致閉會之辭、

「對於經三日之協議、而一意努力專心努力會精神活用之各位勞苦、謹致謝意、同時實今後以充分意誠、促進增產集貨、」對此、由全協議員、
「以通日熱意、持歸於農村以食糧基地任務將於双肩、斷然向達成使命邁進、以上增產、春耕期已迫目前、由於農具之製造、種子選定、春耕資金之借款等、農村將活潑與奏增產前奏曲、發揮增產縣聯之成果」
本縣聯之幕遂告降下云、

省聯協議員 決定選出兩名

新民縣聯合協議會最終日、六日午後之席上、野澤縣本部事務長之議案繼續審議、行省聯代表協議員之選定、由各協議員之中、選候補者四六名、協議結果、選出二名縣代表爲參加省聯協議會員、滿鐵寶成決定夾、氏名爲孫家鵬、王運乾、兩協議員、於去年度、亦爲全聯協議員云、

瀋陽縣屬官異動

瀋陽縣公署、爲人地相宜、適材適所計、乃將屬官級各機構十餘名、實行人事移動、其他亦各有組織、正式發表、並由副縣長、底務科長、分別對新任各員、懇切訓示云、

首相祝辭

以道義破除功利 對敵展開思想戰線

戰爭者乃武力與經濟科學文化道德方面、渾然一體、以其總力、盡量發揮、始能制勝、由所有之分野、必要迅以渾身之力、倘一部分耽生弛緩、則戰爭遂行上有至大之困難、武力戰、經濟戰、與精神力之弛緩、則結果必招敗衄、此種惡例、世界史上、頗不罕見、是以思想之混亂、精神之腐敗、乃最合人憂懼者、實者、此思想問題、乃戰爭時一切之基底、其指導能否得宜、殊可用以決定國家之隆替、此勝非過言也、假如有對我國體、抱有疑義之思想、潛行存在、則對戰局之全面、有多大之支障、幸而我國、特有之日本精神、三千年來、未曾改易、我等之祖先、對此精神、永恒一貫、無論有若何之難局遭遇不爲微動、今者、我等仍堅持三千年來傳統之此種精神、愈加昂揚、支持現在時代對於波及世界之未有大戰爭、必操勝利、當此之秋、有言論報道之實任者、其實務至爲重大、其言動之影響、極爲廣汎、而且皆係直接的、當此重任者、必要持有果敢之氣魄、同時尚須周到之準備、今者敵之思想策略、逐漸巧妙、而且深刻、是以思想戰、亦入不容相加疎虞之階段、從來相互的對立、及不統一、當然斷然不能容許、思想家、言論陣、打成一片、結集總力、整飭一系不亂之態勢、即思想戰之分野、亦必持以『擊滅而後已』之熾烈的鬭志、爲大東亞戰爭完遂、以思想作砲彈、以筆作劍、勇敢而細心開始進擊、是所切望、

東條首相

(谷情報局總裁代讀)

於大日本言論報國會發會式、谷情報局總裁之祝辭、『第一次歐洲大戰以來、近代戰不僅爲武力戰、乃所謂國家總力戰也、識者莫不如此議論也、此次之大東亞戰、日本賭二千六百餘年光輝歷史之傳統、而行一大總力戰也、同時所謂新的日本之世界觀、與崇格魯撒克遜之功利的世界觀、而總力戰之原動力、乃決戰下言論人之使命、極爲重大者也、當此之秋、大日本言論報國會、受時局之要求、展開對外思想戰、此强力之新發足、邁出第一步矣、殊爲可慶之至』(照片爲致祝辭之總裁)

對美英的不逞思想 用皇道的理念擊滅

東條首相特贈祝辭激勵 大日本言論報國會誕生

【東京】依皇道展開思想戰、而成美英擊滅之論陣、結集日本言論界人一千餘名之總力、是翻開創立總會之大日本言論報國會、六日午後零時半、於日比谷公會堂、盛大舉行發會式、有東條首相代理安藤大政翼贊會副總裁、谷情報局總裁、谷陸軍報道部長、平出海軍報道部課長之致辭、及該會顧問德富蘇峰翁山田幸雄博士、以「皇軍思想戰之根本原理」爲題之講演、與參加會者以多大之銘感云、

寄留法講習會

由奉天省民生廳主辦之全省寄留法講習會、於本月四五兩日在省公署會議室在各市縣國兵民籍長及日滿事務擔當者各一名參加下舉行講習、而當日有司法部民籍司第一科長新國氏、及朝鮮總督府松本以外三名、並第一軍管區司令部黃中校松澤事務官、中島大尉等出席指示一切、已於五日圓滿閉幕、其主要講習事項如左、
一、寄留法講習、
二、在滿朝鮮人就籍討論
三、國兵入營事項

風箭

△奉天市對於與人類之敵美英無異之蒼蠅、斷乎加以撲滅、迄至三月廿五日止、蒼蠅捕獲器、蒼蠅拍子、前者一年以百五十圓後者一年以百圓之賞金、由市民中懸賞募集、

△每至夏季、即蒼蠅繁殖期、爲一等當選、對於蒼蠅拍子、不僅上班下班、即夜間散步、不妨以扇子代替文明杖、以徹底的驅逐蒼蠅、

△蒼蠅存在、在市民生活上言之、正如有美英的存在、雖一個蒼蠅蛋、亦必須使之滅絕、實乃戰時生活也、蒼蠅擊滅陣之總司令官市衛生處長、正趙蠅 武試云、

五淋白濁 靈藥

於東亞初臨生神効卓著的純正疏份亞密度劑

特靈伯爾

五淋白濁 只以內服 立即痊癒
一瓶斷根 克奏神効

片劑 一〇〇片 二〇片 五〇片

第一製藥株式會社 東京市日本橋區江戶橋三丁目
滿洲第一製藥株式會社 奉天市大和區平安町三番地
各地大藥房均有

蓋世無雙 治梅聖藥

興論比爲一切驅黴劾力之超群無

新坦霸爾散

臨床醫家諸位所賞用無不讚稱

第一製藥株式會社 東京市日本橋區江戶橋三丁目
滿洲第一製藥株式會社 奉天市大和區平安町三番地
各地大藥房均有

專治疥瘡痒癬 皮膚諸症神藥

除濕止痒 滅癬療疥

斯咖伯爾

百用百効 四季常備

第一製藥株式會社 東京市日本橋區江戶橋三丁目
滿洲第一製藥株式會社 奉天市大和區平安町三番地
各地大藥房均有

民益鐵工廠出品

奉天市小西關東工街三段三九號 電話 六三二五

治 療癧 鼠瘡

撲毒丹 小盒十付大元 大盒二十付十元 特大盒十四元二十付
玉德堂 奉天大南關中街 支店 奉天北市場
謝 鳴人 奉天大東街七五號

隣組常會必備携之書

滿洲國政府推薦 總務廳弘報處解說

國民訓解義

定價拾五錢 ポケット型 三三頁

「國民」訓是當我國建國十周年所製定之全國國民、必備必携、勤讀諷誦的一大良箴、欲圖國民道德之作興、以貫大東亞戰爭之必勝完遂、是必求是書急速普及徹底、而實踐於國民之日常生活的、本社切望全國民均備是書於座右

發行所 新京中央通四三 滿洲國通信社
配給元 新京五馬路一〇七 滿洲書籍配給株式會社
備配指定批發處奉天 天德信及各支店

感謝

專治 婦人病 聖藥

劉印堂啓

最理的 化學療法

化學療法劑之根本使命無疑在「專將病原菌在神速時間、完全殺滅而無何等肉體的血液的毒害發生」也。
本劑「破淋恩」爲最理想的化學劑、完全具有此條件故於各大醫院、皆以本劑爲最安全而標準品、日趨增加其其告奏率。
對於如喉核炎、中耳炎、丹毒、以及一切膿瘡腫傷、淋菌性急慢性各症、必收正確効果。

二〇片・一〇〇片 各地藥房均有出售

股份公司 稻畑商店
製造發賣元 日本染料製造株式會社

破淋恩 片 『日染』

"擊滅而後已"的意氣昂然

新民縣聯第二日

呼"美"爲"泥"呼"英"爲"氷"

改稱敵國動議全場一致採決

絕對排斥暗盤作強力的決議

新民縣聯合協議會第二日、(五日)午前九時開會、國民儀禮後、繼續前日、由孫議長致開會宣言、因要吾等顯知必勝信念、擧縣一體、向農業增產途上邁進、期實現一戶一成增產之決議、滿場一致可決、全協議員、以挺身戰時增產之堅固信念、實行關於撲滅暗行交易之協議、結果、當時可決、即左記各項、

一、會員絕對不作暗行交易之件、

一、會員由分會並國民隣保組織、使一般徹底暗行交易即敵性行爲之件、

一、會員如爲暗行交易者時、應對彼發揮分會組織力加以道義的制裁、使之悔悛之件、

一、會員應與取締官憲相協力、撲滅暗行交易之件、

協議員、決議此應率先垂範、其次由川畑副縣長說明施政方針擬續、爲出席全國增產會員代表大會之孫縣本部員之經過報告、並由王縣本部員報告大會經過、中央之要請直接傳與協議員並言明吾等惟得政府之意確立必勝以向增產途上邁進即應國家要請、發揮眞價之宣德達情之會機構、其次、由縣本部事務長、報告分會提出議案、又以上提之各街村分會、官廳分會、自興村分會、提出議案、總件數八十四件、與此合一、統合爲五件、

第一號議案、關於徹底打倒美英宣傳之件、

第二號議案、關於遂行增產國策之件(關係議案三十七件)

第三號議案關於配給之件(關係議案十五件)

第四號、關於土木交通之件(關係議案十三件)

第五號議案、關於教育衛生之件(關係議案十八件)、

開始右五議案之審議、關於新民分會提出之第一號議案、改美英二字爲泥氷、幾次論議、關於對此徹底之件、後依議長指命由邢協議員說明提出議案、期完遂擊滅美英聖戰、爲昂揚全縣民戰爭意識、以美英二字、改美爲泥英爲氷、喚起一般之敵愾心、開陳上提出理由、滿場一致鼓掌表示贊成本議案、決以此向省聯提出云、

效果的運用貸款資金

反映農民力期增產呼聲

其次當務協議員起立提出緊急動議、即提出關於對挺身於北邊鐵路及國土防衛之日滿軍警發送慰問文、及派遣縣民慰問隊之件、滿場一致立即可決、孫議長立行慰問文之起草及任命慰問隊編成委員、而於委員會附議、正午少息後午後一時、再開移行第二號議案增產國策遂行之審議、由張評議員、發言關於、春耕資金借貸、加以說明、爲完遂增產國策、要望春耕資金之早期借貸及增額、對此由興農合作社平山評議員(理事長)實行如次之回答謂、

關於本縣之貸與業務爲即應農產物增產之趣旨計、本年度爲將貸款資金加以最有効之運用決極力抑制消費資金、乃至自由資金之借與而使之直接供於生產資金實行貸與以出貸爲對象之時、貸與限度亦決擴張至向來之二倍如是則雖向來之普通貸款金有幾分被抑制之傾向、而爲行時局重點主義、實非實行不得已之措置不可、其次、爲延遲貸與金之整理刻正極力實行中、大抵取將此三極力營運之資金活用於農產物增產部門之計畫、而於縣公署協和會之援助下、謀延遲金整理之促進、又早期貸與金目下亦正準備中、但於春耕以前須貸與之、

關於貸與手續之簡素化、由街村與農會長考慮貸與、關於一天地五十圓之貸與要望、則由於土地之良否及出貸之關係等、須加嚴密之調査、但目下尚非常困難、種子及肥料配給、爲謀增產在在準備優良種子、化學肥料等之配給、以應農民之期待、不惜一切之努力、以上說明後、協議更入於增產問題、提案說明亦帶熱意、實行活潑之質疑應答、値此春耕期之前、縣聯議實反映農民之聲、而於戰時增產態勢確立、集中論議之重點、以應國家之要請、充滿縣民一休萬難增產之決意、其次少息、更由縣議長謂關於第三號議案「關於配給之件」於本縣聯、實爲重要之問題、故更有檢討之必要、提出在第一分科會附議之意、博得協議員之贊成、決於第一分科會附議、午後五時、再行少息、謂更移行第四號議案、關於土木交通之件、第五號議案關於教育衛生之件、二件之審議、此熱心之議論直延至午後十一時至此、第二日之協議日程始方終了云、

第一回國民儲蓄功勞者

榮受大臣表彰

受賞者功績卓著面現喜色

【新京】榮獲經濟部大臣所表彰之第一回國民儲蓄功勞者、當榮受表彰狀及賞品後、每氏面上皆現欣歡之色其中氏之功績如次

△王丹實氏(哈爾濱市西傅家區長)=該氏自康德九年九月就任哈爾濱市西傅家區長、當時該地區對儲蓄等極爲困難終於克服當地之困難、迄同年末而結成儲蓄會二十八並獲得會員(二萬七百餘名、年間之成績竟五拾八萬四千餘圓之多

△許升東氏(安東市三道浪頭國民儲蓄會)=該氏夙對其近鄰於國民儲蓄即時加勸獎、及至國民儲蓄會法公佈後當於現地結成儲蓄會自任會長、而積極努力儲蓄之推行結果榮獲安東市之第一位

△戰慶吉(通化市環城街十一班儲蓄會)=儲蓄運動開始以來、當即結成儲蓄會並徹底其趣旨而實踐之同時、利用常會之議、屢屢說明及勸誘以期會員等奮起同氏率先垂範致使該分會獲得極良好之成果、

光榮感激之蒙古警察隊

警察旗授與及觀閱式

担當維持蒙疆保安重責之蒙古政府警察隊、玆逢改編二周年、三月一日十三時於張家口王主席出席下、擧行光榮之警察旗授與式與觀閱式、(圖爲觀閱之德王主席、與授與警察旗之各縣代表)

順應增產報國精神

分會推薦協議員大半以農爲生

張本部事務長談本年市縣旗聯之特徵

【錦州】錦州省下今年度市縣旗聯二市十縣三旗中、惟除錦州阜新兩市外五縣而已擧行了各縣旗聯、所表現之特徵、或集中於戰時下增產問題、從而分會推薦協議員、大半爲農業者、至其注目、官吏會社員等之減少、尤爲顯著、即行政當局高揚增產萬貨必成之意氣農民側亦有對應之心情、對於時局認識、甚形強化、關此張本部事務長談稱、分會推薦之協議員、大半以農爲生業、此今年度、市縣旗聯之特徵也、殊反映農民對增產萬貨把握國策所向之眞摯態度、從而察議議案之中心、在增產問題、農民層燃起國策順應增產報國之精神、要之須如何方能達成增產確保萬貨之具體的問題、即關於大豆種子配給、特用作物之集團栽培、現地適應策之樹立、肥料確保之手段等之所有惡條件須如何克服、對此國策大本對農民之徹底行政方面及協和會之意思疏通是所至要今後行政方面及協和會之關係、即當如此實行爲農產物增產計實非考慮使市街地遊休勞力歸農之問題不可、協和會方面亦決以精神運動之立場努力、而觀實情、農耕之生活物資配給較市街地非常鬱憤、因此歸農者備有若干、而此問題於協和會之運動工作、成果甚薄、故或施以行政的手腕、及考慮何等具體然以刻正値戰爭遂行中、故或有種種之與條件、爲貫徹其目的、或發生種種故障然此乃爲制勝之不得已之過程、我等與行政當局裏裡一體、而與農民諸君、諒亦必心心相印、邁進與條件之克服、對於縣聯顯示之農民協議員之眞摯之態度及國策完遂之熱意實不勝感激之至、在三月內本年度各戶增產一成之意義已由協和會向農民層徹底明示、與農民諸君一同邁進增產達成云、

增產推進本部 海城縣已結成

【海城】縣公署承省公署之諭旨、關於總力戰的實現體制之下、各縣應迅速結成增產推進本部、由縣長副縣長、任總副隊長、各科長任隊長、各股長任分隊長、現已組織完備、由各科股之主要職員、編制四十餘班、列定表册、各依担負之部門、對增產上、協力推進、其要點、如種植前後之播種、關虫除草、收穫時之出荷給食、以及農民需納之督促、俱包含在內、縣當局、對於增產運動、能有活潑積極推進之現實、熊向、從此官民人等、一致踏上增產報國之途徑、關於增產的各部門、徹知給上一層活動色彩云、

大房閥趙搬宸 被檢擧將懲處

【新京】新京名望高極的大房閥趙搬宸、家住市內東三馬路、現除擁有大量房產外、並設有當舖數處、每月收入、當然可觀、如安分守法、一生一世、足可豐衣足食、不意人心貪而無厭、豐益求豐、竟將其自有之住房及市房數百十間、超出公示價格出租、租賃者、雖明知其違法、但因國民大衆皆抱不欲爭訟之內心、而不予告訴或告發、更因市內住宅甚缺、結果只得忍氣呑聲、唯然與錢耳、其犯罪之惡行、終於延至今日、致使其得不正利益達數千元之多、事被相當國民生命財產保護、犯罪搜查中樞之新京區檢察廳、當局偵知乃予傳喚偵訊、經縝密搜査之結果、除判明上記犯行外、更査知其向當局未申報價格之房屋等數十間、對之、迄昨業已搜査終結、不日即將起訴公判、此外據新京區檢察廳經濟係檢察官談、市民大衆、如對其房租認爲超公時、可至當局訴問其確實價格、或具實向檢察廳當局報告、該當局決予依法處斷、望市民大衆切勿容認自己權益被剝削而不依法請求排出、

郵局成績良好 大臣特賞勳位

【洮南】縣郵政局長黃震東、主事板本源之助、康德九年度辦理生命保險等事、成績良好、該局長參加新京會議、經大臣賞賜表彰狀、黃局長勳六位、當品一份各瓶一枚、並賞該局木杯九枚、以爲鼓勵云、

奉聯明年度預算中

置重點於青年鍊成

滿人常會啓發的指導運營

【大連】興亞奉公聯盟、創始以來、已值第三年度、自此加臨決戰、將展開各種新運動、新年度實踐目標、大體殆已決定、關此之預算、決定四十五萬圓、事業中置重點於州民鍊成、日滿人常會、特加指導、第三回興亞祭時、爲養滿人以時局認識、於各地擧行講演、並巡回映畫等、至於日滿青年鍊成、特結成青年隊聯合會、及滿人興亞青年隊、同時開催青年大會、並派遣青年運動視察團於內地、滿洲國各方、更對一般青壯年、實施國防技術鍊成會等云、

寬甸縣聯協會

於隆重中開幕

【寬甸】縣本部十年度聯合協議會、由三月一日至三日亙三日間之開催、於斯日午前九時三十分、各機關長及分會代表官民人等、齊集一堂、和會館內、首由開幕、並建國紀念日之式典、順序如儀、當由式典終了後、即行任命各協議員、開始協議各分會提出之議案、

△宣誓文

玆値大東亞戰爭決戰下、吾等被選爲寬甸縣聯合協議會之協議員不勝感激之至吾等甚於必勝必成之大信念不分官民上下一体與親邦同死生共存亡以擊滅美英而向大東亞建設之聖業完成上邁進以此最大之使命銘刻於心努力奮勵吾等自覺所負荷之勤勞增產與完全出荷之重要性吾等協議員特集二十七萬縣民之總意爲其推力以期發揚本縣各協議會之精華謹此宣誓

【文訊】縣本部聯合協議會開催第二日午前九時半由安東省本部本間副部長、以時局講演解答一切、旋由協議員係雲莊報告參加全國增產推進會員大會一切狀況、繼續開始議案協議云、

實踐決議文

我等會員須挺身展開各分會及青年團之日常工作爲達成縣內增產運動中核的推進協

一、努力勤勞奉仕勿使屯內二荒地之出現

一、屯內如有勞力不足之農家時須以率先協同奉仕而實施除草

一、如發生病蟲害之土地時以青少年團員之動員而驅除之

一、一戶一成之增產實踐

一、婦人女子游手好閒等一人勤勞精神之昂揚並自播種期至收穫之間實踐屯民皆勞運動而振起農村自興之精神以盡增產報國之至誠謹此決議

康德十年三月二日 滿洲帝國協和會寬甸縣聯合協議會

青年隊本部 改編六個分隊

【璦琿】協和青少年團璦琿縣統監部、玆伴隨黑河青年團與各協和分會緊密之連繫、爲增強青年團區制之實施、由青年隊本部是已決定於黑河青年隊本部下改編六個分隊、其名稱則定爲(〇〇)區青年分隊、至其活動之範圍亦必較前擴大、對黑河預想新年度自興運動之指導、與街市各項興亞工作之遂行、當能收到相當效果云、

確立本年會運方針

省本部開委員會議

【承德】協和會熱河省本部側迎茲大東亞戰下第二戰捷新春、爲聽取管內肅正狀況並確立本年度會運動方針計、於本月二十六日午前十時起、於該會之議室、由馬省本部長以次各委員二十餘名出席下、擧開省本部委員會議、國民儀禮、省本部長訓示、並由中事務長致辭後、關於

一、關於治安肅正之管內狀況之報告

二、康德十年度會運動方針之審議

三、管區制並青少年行動要之運營

等擧行眞摯之協議、並交換無隔閡之意見後、午後五時許圓滿閉會云、

協和實業學校 擧行畢業典禮

【大連】協和實業學校、於本月二日午前十時頃、在該校講堂、擧行本科第六回卒業證書、并研究科第二回修了證書授與式、到場者由州廳學務課長、視學官、市局學務官、以及日滿關係機關者、學生父兄等、達百餘名、首由校長致式辭、繼有州學務課長訓示、並各機關之來賓致祝詞、遂行授與畢業生之證書、後由畢業生、致謝詞、等、經過一時許、始告散會云、

開各分團隊長

本年初度會議

【璦琿】爲強化本年度青年之施行、協和青少年團璦琿縣統監部於三月以降、將以各青年團爲中心、互都市與農村長期協和青年之實務運動、諸如對禁烟工作協力、耕田播種以及勤勞奉仕之事項、必皆率先垂範一体躬行實踐、同時爲該項趣旨之徹底、及謀各分隊活動之統一計、故於二日午后五時至五時半止、本街青年勤勞奉公運動團體、召集青年團長、分隊長、分團長、各街村議、當由統監本部及川主事及王囑託對本年青年運動方針預以詳細說明並指示、然後以國道青年教養訓練及勤勞奉公開墾爲中心、與各團長展開懇談、當收到意外成果而散會云、

實施廢品回收運動

由統監部詳加指示

【黑河】値此時局非常重大之秋、爲達成總力戰之體制、彼我國民須以大東亞戰爭爲標、時刻厲行消費節約之廢品獻納運動、庶幾以國民物心兩面集結之總力、而得克服時艱也、協和會璦琿縣本部及青少年團統監部有鑑於此、故以第十一度建國佳節爲始、決由管下六協和分會及六青年分團之指導宣傳組開年度實施廢品回收運動、同時爲求本運動徹底之完璧、是於二日所招開之各分會長會議時、席上、已由統監部當局加以詳切之指示云、

膠皮鞋再配給 四月中旬實施

【大連】州廳生必課、爲體現國民運動、節省害心、時値春期、正値產良長、故膠皮製運動鞋、亦將行第二回再配給、在此當配給之膠皮鞋、乃欲向第三國輸送所需之實大人、兒童用者、共有小孩雨靴、計有五萬双、凡日本各家庭、當必按人配給一双、但種類不一、票亦未加標明、於領取時可隨意選取、由來月二十日可以配給、價格每双金二元或四元不等、至於滿人方面之配給、正在研究中不久亦可配給云、

海事思想普及運動

各校生見學在港船

【大連】關東州海運奉公團、對於担負次代國防之少國民、使其深具海、及船舶之認識計、今回令大連市內各學校、在校中之初級生、爲其見學、已將各校日程、沿中各船舶、見學一切、以爲實際的海事思想普及運動、今次爲最初之啓發運動、遵續實施之下、海事智識、期普及深潤於少國民之腦海云、

謀長期戰獲最後勝利

須擧全力實施儲蓄

西傅家區長王丹實談話

榮受表彰之哈爾濱市西傅家區區長王丹實氏、自任該區長以來、當即對國民儲蓄積極努力、繼經幾多困難、其成績終獲全市之第一位、當受得表彰狀後有如次之談話、

當世界大轉換及大東亞戰爭之際、期能完遂長期戰之最後勝利除動員全國民之總力外、則決無全經濟力實施儲蓄、以奠定戰時體制下之經濟、本人於康德九年九月頃就任該區區長後、首以儲蓄之重要性、當即積極推行強使一般區民徹底斯旨趣果迄年末已獲得五十八萬四千餘圓之實績然而前途尚須努力、務期達成最終之目的、

州落花生蒐貨 所獲成績不佳

【大連】關東州經濟部當局、爲圖完遂落花生之蒐貨、將以強制進行蒐集、於發出督促狀、同時、對島于以獎勵、查至一月末之蒐貨成績、極爲不佳、較比目標額、僅不過四成四分、居中金州占二成七分、普蘭店二成一分、皮子窩三成四分、此乃依中產以上之生產者所在戰、經濟部因此、今後繼續督勵蒐貨、業向各關係機關、發出通牒矣云、

双遼縣聯開幕 亙三日間協議

【雙遼】當茲決戰體制下高期完遂聖戰、昂揚國民士氣、擧總力挺身於增產報國之途、同時完遂北邊鐵壁之重責、以期聖戰之必勝、我雙遼縣聯合協議會、由康德十年三月一日起亙三日間、假商工公會樓上擧開、第一日午前十時由省本部代表本部長宋天人、縣本部副長田中義人、事務長曾我祐三郎、各分會長、各街村長暨各機關首長、各團、組長等一百五人參列之下、擧行開會式典、儀式隆重非常、式畢議事開始、計議案上程九件、文書處理七件、1議事開始宣言2宋本部長致辭3議長山中義人副議長賈殿範任命4正副議長致辭5協議員氏名點呼6各種委員會設置並任用文書審議委員委員長和田岩雄文案起草委員長金殿鵬7縣本部會務報告(會務及運動方針)8統監部團務報告畢休息(發食)9各機關代表施政方針說明、當經縣長宋天人與農合作社理事長本山勉、專賣局長周慶璘、儲蓄總長李明生報告、10議案、11協議員代表金殿鵬和田岩雄宣誓12議案審議13向國旗敬禮14退會第一日開會情形所有議案候再續誌、

無線電

三月七日(星期日)

新京 七、〇〇國歌、新聞、國体操 七、三〇報時、新聞 ... 京 唱片廣東音樂、一、晨鐘報曉二、忘憂草三、姐妃儷花曲四、賀新涼五、走馬英雄六、旱天雷七、塞淵印八、甜姐兒九、野馬跳溪一〇、寶命八、〇〇(新京)建國体操 九、〇〇(齊齊哈爾)兒童時間故事與唱歌一、故事書獃子王桂之二、唱歌1、春風歌2、太陽齊齊哈爾市公立全福國民學校3、孝悌4、打倒美英與隆大東亞進行曲5、春大指揮廣文彬 九、三〇(東京)風琴獨奏 一、歌劇浮士德兵士的合唱(古諾作曲)二、春之懷念(米山輝男作曲)三、西班牙圓舞曲(瓦爾特退弗作曲)四、荒城之月變奏曲(米山輝男作曲)五、軍隊進行曲(古諾作曲)獨奏者米山輝男 一〇、三〇(新京)趣味講話閒話生旦淨末丑周偉國 ... (新京)竹板快書武松打虎(二)蕭來福 ... 放送話劇沙作曲角笛伴奏 ... 國紀念全國青年辯論大會決勝「我們的奮鬥」(大連)

奉天市 收買蠅

目的 爲期豫防傳染病故早期施行媒介物蠅之撲滅

收買期間 第一期 自三月十一日 至三月十五日 第二期 自三月十六日 至三月三十一日

收買價格 第一期 一四 壹分 第二期 一四 貳分

蒐集方法 (一)個人—鄰組長—班長—區公署 (二)團體(學校、會社、工場等)—分區—區公所—市公署

表彰 成績優秀之分區、團體可受市長表彰

葦蓆需要調査公告

爲公告事關於康德十年度奉天省及四平省內一般民需葦蓆(特需除外)由本組合施行配給務希依照左記要項申請爲荷合亟公告

記

一、用途及月別(四月—翌年三月)需要數量須記明之

一、領數算出明細書須添付之

一、對於品格如特別要求時須詳記之

一、但數量品格及日期等因各種情形得由本組合變更之

一、配給價格依照公定

一、截止日期三月十五日

康德十年三月

奉天市千代田通四〇號 奉天葦蓆卸賣組合 電話(三)五六九四

徽章遺失作廢

本會第六八五七號徽章遺失 滿洲帝國協和會錦州市分會崔錦章將聲明作廢 錦州崔錦章啓

出號聲明

敝號編合永於康德九年九月二十一日出號返錦今復來奉倘有假借敝號名擧欺項挪借及不法等事與敝號無干諸親友恐未週知特此登報聲明 聲明人奉天市小西區北興街一段一二二號 編合永 經理陳文俊啓 櫃伙陳月亮

感謝戒煙神速

敬啓者敝人年近花甲嗜此以成癖每日吸煙數錢身體爲病百病叢生終欲戒除苦無良方幸友人王君指點於奉天市大西城門外振醫院對於忌煙醫名素著敝人乃實入該院戒煙所院長實施最新醫療妙法竟於二旬間戒除多年之煙癖百病霍然全癒近來精神特爲飽食日增身体日壯感謝之餘特登報端略表謝忱 鳴謝人 錦州省朝陽縣李興亞謹啓

奉天女子職業學院招生

速成科五十名簡章附郵票六分即寄 地址奉天市東關區大東街二段一二七號

羊癇瘋。癲狂病 專門 五癇通靈丸

請試服用即知效驗此症原分五癇風火痰驚怒不舒痰迷心竅忽然倒地四肢抽搐不省人事口吐涎沫牙關緊閉有月犯三次年犯五六次者越發越重或入治不能速服此藥特效 價每合拾圓

生乳 賽湧泉下奶藥

有乳婦人無論小兒缺奶是乳汁不足一服能永久充足此藥每盒貳圓

總行奉天市大南城門外路西樓房 欣榮堂厚記 各地均有代理

募集 人工孵化技術研究員 第四期研究員第一期通信研究 印有詳章要郵票六分

三一養鷄場 本場 海城 分場 公主嶺西本町二 三一昌記孵化場

春雛

秋皮釘機器 樣式離新堅固耐久多序貨無購者從速 奉天市皇姑區大寶街二段一 九八號 裕豐工廠 車皮

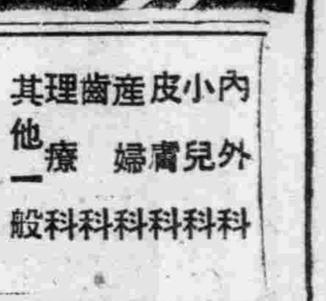

凌雲醫院

內外小兒皮膚產婦齒科理療其他一般科科科科科

晝夜接生隨時入院 各科診療專門醫師担任 赤貧者免費治療每禮拜一三五午前八九時爲限 院址奉天市大西門裡鄭局胡同內 一心街一段三三號 電話四三五一一號

婦科靈藥 中將湯

冷症

—腰腿冷酸、眼迷頭昏、小肚痛脹、月經不順、肩板、上火神經衰弱、赤白帶下子宮病、氣喘、胎前產後、男女傷風、以及婦科一切疾病—

唯是自古有名的中將湯、能使血液旺盛循環暖和全身、以除各病患又補豐多婦女病願藥。

◇各地有名藥房均有代售

總行 津村順天堂

肺病吐血急効藥

趙氏肺病咳嗽藥 此藥行銷全滿五十餘年專治男女各期肺病久咳成癆大口吐血痰中帶血肺癰肺痿氣管炎肋膜炎盜汗消精臥床不起老幼四季痰喘咳嗽昼服普通醫藥經年不能去根者速服此藥輕者二料重者三四料准可全愈奉送肺病保護法說明代理店有 函購 總行奉天大西關內北大門外 天光電影院 精業堂藥房肺科 趙羨忱 監製

冷症

爲自己一生幸福，爲夫妻愛情，爲家庭和睦，爲子孫繁榮……以是婦女們的身上，負着有很多責任，這種重大使命，非在身體健全的婦女，絕不能完全達成。至今就因婦女病招來一切不幸的淑媛，不勝其數。

如此婦女，可以採用最可靠的藥品—今在各大醫院，赤十字病院認效賞用的「娃瑟童球」每天只要揷入一至二球，最安全地將一切悶苦雲散霧消！

本品的藥力，直接在子宮裡面接連的發揮殺菌，消炎，收斂等効，神速殺除病巢中之一切病菌，尤其膿菌，淋菌，一面補以豐多婦女荷爾蒙，以促子宮病變組織之神速復爲旺盛。

所以，一日比一日清除膿狀分泌—赤白帶下，同時旺盛血行及全身新陳代謝，結果自然解消小肚疼，冷症，頭昏等病狀，却能增加肌膚—顏貌之艷麗，如此不止能剷除婦女病根，又能得到健全而且快活無比的身體！

●包裝 六球 十二球 二十四球 各地有信用大藥房均有本品出售

赤十字病院賞用的婦科妙劑

娃瑟童球 ワセトン

總行 東京 河原商店